

# REPORT 2025



Fondazione  
Cassa di Risparmio  
di Lucca





Fondazione  
Cassa di Risparmio  
di Lucca

REPORT 2025

---

---

# SOMMARIO

3	Introduzione
5	<b>1a.</b> La storia   Istituzionale
6	<b>1b.</b> La storia   I grandi interventi
12	<b>2.</b> Ruolo delle Fondazioni di origine bancaria
14	<b>3.</b> Fondazione Cassa di Risparmio di Lucca   La strategia
16	<b>4.</b> Agenda 2030 per lo Sviluppo Sostenibile
17	<b>5.</b> Environmental Social Governance – ESG
18	<b>6.</b> I temi dell’azione della Fondazione
22	<b>7.</b> Gli organi della Fondazione
26	<b>8.</b> Le partecipazioni in Fondazioni e Associazioni
28	<b>9.</b> Patrimonio della Fondazione
36	<b>10.</b> Territorio di riferimento ... in pillole
44	<b>11.</b> Erogazioni
50	<b>12.</b> I settori d’intervento
52	<b>13.</b> Modalità d’intervento
54	<b>14.</b> Educazione e Ricerca
62	<b>15.</b> Arte, Attività e Beni culturali
72	<b>16.</b> Volontariato, Assistenza, Sanità
82	<b>17.</b> Sviluppo locale e Protezione ambientale
93	<b>18.</b> Bandi 2025
139	Contatti

---

Questo *Report* presenta sinteticamente i complessi contenuti del documento di Bilancio d'esercizio 2025 della Fondazione Cassa di Risparmio di Lucca. Il consolidamento patrimoniale, la capacità erogativa e l'incremento dei fondi di stabilizzazione – obbligatorio e facoltativo – attestano l'integrità della Fondazione. I 790 progetti sostenuti secondo le modalità operative previste – bandi, interventi diretti e *mission related investment* – testimoniano il ruolo e l'impatto delle scelte compiute. La Fondazione si colloca in una vasta rete di relazioni di cui rileva i bisogni, gli obiettivi e le aspirazioni per accompagnare e integrare con le proprie risorse le fonti e i mezzi propri degli altri componenti del sistema territoriale e dell'intero contesto nazionale.

Le Amministrazioni Pubbliche nella loro diversificata composizione; il Terzo Settore nelle sue articolazioni settoriali; i poli formativi e gli organismi di ricerca; gli enti religiosi e gli interessi generali dell'economia sono altrettanti poli del reticolo istituzionale e associativo che tengono insieme l'intera comunità provinciale. Siamo di fronte e stiamo vivendo un'epoca di profondo cambiamento. L'interdipendenza dei mercati e la globalizzazione sembrano collidere con recrudescenze nazionalistiche. I conflitti conosciuti e meno conosciuti minano equilibri che parevano inscalfibili. L'intelligenza artificiale sta modificando il lavoro e la produttività. La quantità di informazioni disponibili rende impossibile giungere ad una visione certa delle dinamiche di contesto. L'urbanizzazione e il gelo demografico producono marginalità territoriale e sociale. I poli della rete chiedono di conservare e rafforzare i legami sociali e di preservare la ricchezza dell'identità culturale della comunità e la sua creatività. Chiedono inoltre di sostenerne lo sviluppo economico guardando all'istruzione e ai suoi luoghi; al patrimonio immobiliare dismesso per favorirne recupero e rigenerazione sociale e al sostegno della qualità delle filiere.

La Fondazione Cassa di Risparmio di Lucca, diversificando scelte e strategie di investimento in un mercato che anche nel 2025 si è rivelato favorevole, impiega le risorse utilizzabili per rispondere in termini sussidiari e ausiliari e strategici ai bisogni di un territorio, che pur in trasformazione palesa la sua vitalità, la sua storia e la sua volontà di tenere insieme nel futuro crescita e solidarietà. Questo *Report* racconta non solo i risultati della Fondazione Cassa di Risparmio di Lucca, ma soprattutto la vivacità del tessuto civile, sociale e economico dell'intera comunità della provincia di Lucca.

**Massimo Marsili**

Presidente della Fondazione Cassa di Risparmio di Lucca



---

## 1a LA STORIA | ISTITUZIONALE

# 1835

---

Carlo Lodovico di Borbone Duca di Lucca, in data 9 luglio, approva con motu-proprio la nascita della **Cassa di Risparmio di Lucca**, di cui la **Fondazione Cassa di Risparmio di Lucca** rappresenta la continuazione ideale.

# 1992

---

La Cassa di Risparmio di Lucca, in applicazione della Legge 30 luglio 1990 n. 218 (Legge Amato) conferisce l'azienda bancaria alla società per azioni denominata **Cassa di Risparmio di Lucca S.p.A.**, assumendo quindi la denominazione di **Ente Cassa di Risparmio di Lucca**.

# 2000

---

L'Ente assume la nuova denominazione di **Fondazione Cassa di Risparmio di Lucca**, acquisendo al contempo la natura di persona giuridica privata.

# 2013

---

La Fondazione modifica il proprio statuto e si dota di un proprio codice etico aderendo di fatto alle indicazioni della **Carta delle Fondazioni** approvata dall'Assemblea dell'ACRI nel 2012.

# 2015

---

L'ACRI sigla con il Ministero dell'Economia e delle Finanze un Protocollo d'intesa col quale le Fondazioni di origine bancaria si adeguano a una serie di prescrizioni in termini di gestione degli investimenti e trasparenza di attività, erogazioni e procedure operative.

## 1b LA STORIA | I GRANDI INTERVENTI



**2005-2027**

### **CATTEDRALE DI SAN MARTINO**

Sostegno ad una lunga e capillare campagna di restauro del Duomo di Lucca

.....



**2005 – presente**

### **SCUOLA ALTI STUDI IMT**

Supporto alla nascita, sviluppo e continua crescita della Scuola IMT Altì Studi, realtà dell'alta formazione che si è affermata nel panorama mondiale

.....



**2011-2013**

### **COMPLESSO MONUMENTALE DI SAN FRANCESCO**

Riqualificazione strutturale e funzionale. Creazione del nuovo Campus IMT e restituzione alla città di nuovi spazi per la cultura grazie alla grande chiesa

.....

**2012-2016**

## MURA URBANE DI LUCCA

Riqualificazione e valorizzazione del monumento simbolo di Lucca

.....



**2013-2021**

## EDILIZIA SCOLASTICA

Interventi di ristrutturazione e nuova edificazione per il sistema scolastico della provincia di Lucca

.....



**2014-2016**

## PINETA DI PONENTE DI VIAREGGIO

Lavori di riqualificazione ambientale e messa in sicurezza del parco urbano

.....





**2015-2017**

### **MERCATO DEL CARMINE DI LUCCA**

Interventi di consolidamento e ripristino strutturale del complesso edilizio trecentesco

.....



**2017-2023**

### **RESIDENZA UNIVERSITARIA IMT DI VIA BRUNERO PAOLI**

Ampliamento del campus della Scuola con una nuova area per studenti

.....



**2019-2021**

### **IMPIANTI SPORTIVI**

Bando specifico per il rinnovamento dell'edilizia sportiva pubblica della provincia di Lucca

.....

**2020-2022****'MANOVRA' ANTI-COVID-19**

Ampia progettualità finalizzata a contrastare gli effetti della pandemia nel tessuto socio-economico del territorio

.....

**2022-2024****SVILUPPO SOSTENIBILE**

Creazione di un bando specifico ideato per sostenere progetti inerenti ai temi della sostenibilità ambientale e transizione ecologica e alla loro divulgazione

.....

**2021-2026****PROXIMITY CARE**

Studio, ricerca e soluzioni per il miglioramento dei servizi socio-sanitari delle aree interne della provincia di Lucca

.....





**2020-2024**

### CASA MANDORLA

Realizzazione di una Comunità alloggio protetta (CAP) in via Elisa a Lucca dove dar vita ad esperienze di autonomia per disabili in un'ottica di «durante e dopo di noi».

.....



**2023-2025**

### ABITARE LA VALLE DEL SERCHIO

Sostegno verso i comuni della valle integrando finanziamenti a valere su interventi di housing sociale, realizzazione di luoghi di aggregazione e di pubblica utilità.

.....



**2025 – present**

### CENTRO DELLE ARTI

Riqualificazione di un edificio storico all'interno delle mura urbane per trasformarlo in un polo accessibile e innovativo dedicato alla cultura e all'arte.

.....



## 2 RUOLO DELLE FONDAZIONI DI ORIGINE BANCARIA



### RUOLO DELLE FONDAZIONI DI ORIGINE BANCARIA. REGIME GIURIDICO

In seguito alla L. 218 del 1990, le Casse di Risparmio hanno conferito le aziende bancarie a società per azioni, assumendo la denominazione di Enti e restando proprietarie delle medesime. In seguito alla L. 461 del 1998 e al Decreto Legislativo n. 153 del 1999, gli Enti vengono trasformati nelle attuali Fondazioni.

Le Fondazioni Bancarie sono persone giuridiche private e attualmente alcune detengono quote minoritarie in aziende bancarie – tra queste la Fondazione Cassa di Risparmio di Lucca –, altre risultano totalmente svincolate da rapporti con le banche.

### LA MISSION DELLE FONDAZIONI

Le Fondazioni possono operare su ben 21 settori ammessi. La loro lista risulta articolata e disomogenea ed investe tutti gli ambiti delle funzioni sociali e civili. Lo sviluppo storico delle attività delle Fondazioni si è concentrata particolarmente su sette di essi. Merita ricordare l'impegno delle Fondazioni al finanziamento del Fondo per il contrasto alla povertà educativa minorile e del fondo per il sostegno ai centri servizi per il volontariato e la partecipazione alle conseguenti strategie di sistema.



## COS'È L'ACRI

L'ACRI – Associazione delle Fondazioni e delle Casse di Risparmio – rappresenta, oltre alle Casse di Risparmio, 86 Fondazioni di origine bancaria al fine di tutelarne gli interessi generali per favorirne il conseguimento delle finalità istituzionali, la salvaguardia del patrimonio e lo sviluppo organizzativo tecnico ed economico. Ne coordina l'azione e promuove iniziative consortili e attività di interesse comune anche allo scopo di realizzare sinergie con la finanza pubblica per conseguire comuni obiettivi di sviluppo sociale, culturale ed economico delle comunità locali e dell'intero Paese.

## IL PROTOCOLLO ACRI - MEF

L'ACRI ed il Ministero dell'Economia e delle Finanze hanno stipulato nell'aprile del 2015 un Protocollo d'Intesa, che definisce i principi generali in materia di gestione del patrimonio, del debito, di ricorso ai derivati, di creazione di imprese ed enti strumentali. Indica inoltre i criteri generali della *governance*: mandati, selezione dei componenti degli organi e i relativi corrispettivi, incompatibilità e ineleggibilità ed infine trasparenza e cooperazione.

### 3 FONDAZIONE CASSA DI RISPARMIO DI LUCCA LA STRATEGIA

#### IL METODO



#### ASCOLTO E VERIFICA DEI BISOGNI

La fitta rete di enti con cui la Fondazione Cassa di Risparmio di Lucca ha instaurato nel tempo un dialogo bidirezionale comprende amministrazioni pubbliche, stakeholder economici, le università e i centri di ricerca, l'Azienda Sanitaria locale e tutti gli enti che operano all'interno del Terzo Settore.

La Fondazione opera secondo il principio della sussidiarietà nei confronti delle realtà con cui collabora, collocandosi consapevolmente in una posizione intermedia tra l'essere mero erogatore di risorse e l'assunzione di un ruolo sostitutivo rispetto agli altri attori istituzionali. Non solo, quindi, soggetto fornitore, ma catalizzatore di energie, facilitatore di processi e promotore di reti, disponibile a partecipare a tavoli di coordinamento per interventi di interesse pubblico, con l'obiettivo di favorire il dialogo tra istituzioni, mondo associativo, realtà private e cittadini.

## I SETTORI DI INTERVENTO

Nel corso del 2025, la Fondazione ha operato nell'ambito di cinque settori rilevanti – arte, attività e beni culturali; educazione, istruzione e formazione; realizzazione di lavori pubblici o di pubblica utilità; ricerca scientifica e tecnologica; volontariato, filantropia e beneficenza – e in quello di quattro settori ammessi – assistenza agli anziani; crescita e formazione giovanile; salute pubblica, medicina preventiva e riabilitativa; sviluppo locale ed edilizia popolare locale.

### settori rilevanti

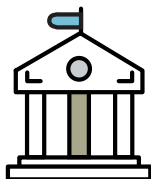

Arte, attività e beni culturali



Educazione, istruzione e formazione

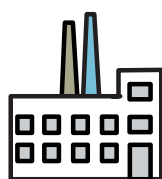

Sviluppo locale ed edilizia popolare locale

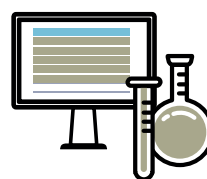

Ricerca scientifica e tecnologica



Volontariato, filantropia e beneficenza

### settori ammessi

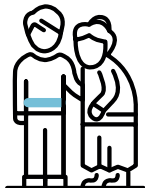

Assistenza agli anziani



Crescita e formazione giovanile



Salute pubblica, medicina preventiva e riabilitativa



Protezione e qualità ambientale

## GLI STRUMENTI AMMINISTRATIVI

Diverse le modalità di intervento: la Fondazione individua nei suoi atti di programmazione gli Interventi diretti e definisce gli stanziamenti destinati a specifici **Bandi**, strumento sempre più utilizzato in quanto capace di 'interrogare' direttamente il territorio sulle sue priorità. Altri strumenti sono le **Iniziative di terzi concordate** e le **Fondazioni di scopo** (nate con obiettivi molto specifici), ma non solo: in determinati casi infatti la Fondazione può destinare quote di **Patrimonio** in investimenti, definiti *mission related*, volti a soddisfare bisogni territoriali entro livelli di rischio ponderati e per i quali è tollerata una redditività inferiore a quella normalmente attesa, in ragione dell'impatto dell'intervento sullo sviluppo sociale, culturale ed economico del territorio.

Con **Progetti strategici** non si indica un vero e proprio strumento, bensì la caratterizzazione di interventi particolarmente legati ai bisogni primari del territorio e programmati nel medio-lungo termine.

## 4 AGENDA 2030 PER LO SVILUPPO SOSTENIBILE

Nel settembre 2015 i governi dei 193 Paesi membri dell'ONU hanno sottoscritto un programma d'azione per le persone, il pianeta e la prosperità denominato **Agenda 2030 per lo Sviluppo Sostenibile**. I 17 Obiettivi per lo Sviluppo Sostenibile – Sustainable Development Goals (SDGs), che i paesi sottoscrittori del programma si impegnano a realizzare tra il 2016 e il 2030, sono stati adottati dalla Fondazione Cassa di Risparmio di Lucca come punto di riferimento nella definizione degli obiettivi e nella valutazione delle iniziative da sostenere e intraprendere.

### OBIETTIVI PER LO SVILUPPO SOSTENIBILE



**1** SCONFIGGERE LA POVERTÀ

Porre fine ad ogni forma di povertà nel mondo



**2** SCONFIGGERE LA FAME

Porre fine alla fame, raggiungere la sicurezza alimentare, migliorare la nutrizione e promuovere un'agricoltura sostenibile



**3** SALUTE E BENESSERE

Assicurare la salute e il benessere per tutti e per tutte le età



**4** ISTRUZIONE DI QUALITÀ

Fornire un'educazione di qualità, equa ed inclusiva, e opportunità di apprendimento per tutti



**5** PARITÀ DI GENERE

Raggiungere l'uguaglianza di genere ed emancipare tutte le donne e le ragazze



**6** ACQUA PULITA E SERVIZI IGIENICO-SANITARI

Garantire a tutti la disponibilità e la gestione sostenibile dell'acqua e delle strutture igienico sanitarie



**7** ENERGIA PULITA E ACCESSIBILE

Assicurare a tutti l'accesso a sistemi di energia economici, affidabili, sostenibili e moderni



**8** LAVORO DIGNITOSO E CRESCITA ECONOMICA

Incentivare una crescita economica duratura, inclusiva e sostenibile, un'occupazione piena e produttiva ed un lavoro dignitoso per tutti



**9** IMPRESE, INNOVAZIONE E INFRASTRUTTURE

Costruire un'infrastruttura resiliente e promuovere l'innovazione ed una industrializzazione equa, responsabile e sostenibile



**10** RIDURRE LE DISUGUAGLIANZE

Ridurre l'ineguaglianza all'interno di e fra le Nazioni



**11** CITTÀ E COMUNITÀ SOSTENIBILI

Rendere le città e gli insediamenti umani inclusivi, sicuri, duraturi e sostenibili



**12** CONSUMO E PRODUZIONE RESPONSABILI

Garantire modelli sostenibili di produzione e di consumo



**13** LOTTA CONTRO IL CAMBIAMENTO CLIMATICO

Promuovere azioni, a tutti i livelli, per combattere il cambiamento climatico



**14** VITA SOTTACQUA

Conservare e utilizzare in modo durevole gli oceani, i mari e le risorse marine per uno sviluppo sostenibile



**15** VITA SULLA TERRA

Proteggere, ripristinare e favorire un uso sostenibile dell'ecosistema terrestre



**16** PACE, GIUSTIZIA E ISTITUZIONI SOLIDE

Pace, giustizia e istituzioni forti



**17** PARTNERSHIP PER GLI OBIETTIVI

Rafforzare i mezzi di attuazione e rinnovare il partenariato mondiale per lo sviluppo sostenibile

## 5 ENVIRONMENTAL SOCIAL GOVERNANCE – ESG

A partire dal primo trimestre 2020 la Fondazione ha deciso di verificare la sostenibilità dei propri investimenti finanziari attraverso la loro valutazione sotto il profilo dell’impatto ambientale, sociale e dei principi che ne ispirano la governance, affidandosi a questo scopo ad un advisor esterno indipendente (MainStreet Partners).

Un approccio che abbraccia tutti questi aspetti permette un’analisi trasparente sulla sostenibilità degli investimenti che permette di:

1. Prevenire la volatilità dei rendimenti, e quindi ottenere dei benefici tangibili rispetto al rapporto rischio/investimento;
2. Diminuire i rischi sul piano reputazionale.

Gli interventi della Fondazione sul territorio sono altresì sviluppati in aderenza con l’Agenda 2030 per lo Sviluppo Sostenibile, un programma d’azione che comprende 17 obiettivi sottoscritto da 193 Paesi membri dell’ONU nel settembre del 2015.



## 6 I TEMI DELL'AZIONE DELLA FONDAZIONE

# 1

### COESIONE SOCIALE VS VULNERABILITÀ

Ciò che emerge dal confronto continuo con il territorio è un quadro complesso, segnato da profonde trasformazioni e da una diffusa preoccupazione per l'instabilità del periodo storico attuale: le conseguenze dei cambiamenti climatici e ambientali, le fragilità demografiche delle aree interne, la transizione digitale che ridefinisce lavoro, formazione e relazioni sociali, l'emergere di nuove fragilità, le tensioni tra valorizzazione culturale e pressione turistica.

Con queste premesse ben in mente, i temi su cui la Fondazione concentra le proprie risorse e i propri interventi ruotano attorno a cinque nuclei principali: **Coesione sociale vs vulnerabilità**, **Identità vs dispersione culturale**, **Restanza vs spopolamento**, **Innovazione e sostenibilità**, **I giovani**.

Solidarietà sociale e sostegno alle categorie fragili, settori nei quali la Fondazione continua a investire risorse significative, anche attraverso la partecipazione ad azioni di sistema a livello nazionale.



# 2

## **IDENTITÀ VS DISPERSIONE CULTURALE**

Centrale è il tema dell'affermazione di un'identità culturale forte, intelligente e inclusiva, intesa non come elemento statico da preservare ma come leva strategica di sviluppo, coesione e innovazione per il territorio.

# 3

## **RESTANZA VS SPOPOLAMENTO**

Per la Fondazione, parlare di progettazione significa anche parlare di restanza, ovvero la scelta consapevole di abitare i propri luoghi, di viverli e di trasformarli senza cedere all'attrazione dello spostamento forzato o alla rassegnazione dello spopolamento.



# 4

## **INNOVAZIONE E SOSTENIBILITÀ**

Innovazione e sostenibilità si sostanziano in iniziative di divulgazione e sensibilizzazione e in azioni concrete rivolte, tra l'altro, all'innovazione delle filiere produttive locali, anche in collaborazione con il mondo della ricerca e dell'alta formazione insieme all'Università di Pisa, la Scuola Superiore Sant'Anna e la Scuola IMT Alti Studi di Lucca.

# 5

## **I GIOVANI**

L'impegno profuso in questa direzione emerge attraverso l'attivazione di bandi e specifiche linee di intervento con risorse dedicate a progetti che coinvolgono i giovani a vario titolo, sia come destinatari, sia come promotori e protagonisti delle iniziative.





## 7 GLI ORGANI DELLA FONDAZIONE

### GLI ORGANI



ASSEMBLEA DEI SOCI



ORGANO D'INDIRIZZO



CONSIGLIO DI AMMINISTRAZIONE



COLLEGIO DEI REVISORI

Tutti i componenti degli **Organi della Fondazione** che abbiano espletto due mandati consecutivi sono rinominabili trascorso un periodo non inferiore a quattro anni dalla scadenza dell'ultimo mandato.

### ASSEMBLEA DEI SOCI



Composta dai Soci della Cassa di Risparmio di Lucca in carica alla data di entrata in vigore del D.Lgs.356/1990, che conservano tale qualità senza limiti di tempo e dai Soci eletti successivamente che restano in carica dieci anni, rieleggibili consecutivamente per non più di una volta.

Il numero massimo è di 105 componenti.

I nuovi Soci sono eletti dall'Assemblea stessa mediante votazione.

L'Assemblea ha compiti di natura consultiva e designa la metà dei membri dell'Organo di Indirizzo.

## ORGANO DI INDIRIZZO

Elabora le linee generali dell'attività della Fondazione e nomina i componenti del Consiglio d'Amministrazione.

È composto da 14 membri.

È presieduto dal Presidente o dal Vice Presidente della Fondazione che non hanno diritto di voto.

L'Organo è composto dai seguenti membri:\*

Vittorio Armani	Giovanni Iacomini
Stefano Berrettini	Ugo Lanfrancotti
Roberto Camisi	Sauro Luchi
Laura Citti	Paolo Razzuoli
Emiliano Frediani	Claudio Rovai
Elena Giannini	Rossana Sebastiani
Giulio Grossi	Antonino Tumbiolo

\* Il mandato dell'Organo di Indirizzo è scaduto alla fine del 2025 e, all'inizio del 2026, sono entrati in carica 4 nuovi membri.



I membri sono nominati dall'Organo di Indirizzo in carica al momento della designazione con le seguenti modalità:

- sette componenti sono designati dall'Assemblea dei Soci
- sette componenti sono scelti all'interno di terne di candidati designate dal territorio.
- 7 designati dall'Assemblea dei Soci FCRL
- Provincia di Lucca
- Comune di Lucca
- Comuni di Altopascio, Bagni di Lucca, Barga, Borgo a Mozzano, Capannori, Castelnuovo Garfagnana e Porcari
- Comuni di Camaiore, Forte dei Marmi, Massarosa, Pietrasanta, Seravezza, Stazzema e Viareggio
- Università di Pisa e IMT Alti Studi di Lucca
- Camera di Commercio, Industria, Artigianato e Agricoltura di Lucca
- Centro Nazionale per il Volontariato di Lucca e Arcidiocesi di Lucca

I membri dell'Organo di Indirizzo durano in carica cinque anni dalla data di nomina e non possono essere rinominati consecutivamente più di una volta.

L'Organo d'Indirizzo elabora le linee generali dell'attività della Fondazione e nomina i componenti del Consiglio d'Amministrazione.

## CONSIGLIO DI AMMINISTRAZIONE



Ha ogni potere di amministrazione ordinaria e straordinaria che non risulti espressamente riservato ad altro Organo dalla legge o dallo statuto.

Composto da 5 o sette 7 membri, ivi compresi il Presidente ed il Vice Presidente della Fondazione.

**Massimo Marsili** – *Presidente*

**Maria Pia Mencacci** – *Vice Presidente*

**Enrico Fontana**

**Marco Maestrini**

**Luca Marchi**

**Maria Clorinda Martinengo**

**Beatrice Milianti**

Nominati dall'Organo di Indirizzo i componenti rimangono in carica quattro anni e non possono essere rinominati consecutivamente più di una volta.

### Il Presidente

È il legale rappresentante della Fondazione e la rappresenta di fronte ai terzi e nei giudizi di qualsiasi ordine, grado e natura. In caso di assenza o impedimento del Presidente, le sue funzioni sono esercitate dal Vice Presidente; nel caso di assenza o impedimento anche di quest'ultimo, dal Consigliere qualificato anziano.

## COLLEGIO DEI REVISORI DEI CONTI



Composto da 3 membri effettivi – di cui uno con funzioni di Presidente – e due supplenti

**Riccardo Sarti** – *Presidente*

**Paola Del Prete**

**Sara Nardini**

Nominati dall'Organo di Indirizzo, con le attribuzioni previste dallo Statuto e dal Codice civile per l'esercizio del controllo legale dei conti.

Restano in carica quattro anni e non possono essere rinominati consecutivamente più di una volta.

## COMMISSIONE GIOVANI

Nel 2024 è stato istituito dalla Fondazione un nuovo organo consultivo, composto da persone di età compresa tra i 18 e i 30 anni. Una commissione selezionata grazie ad una call che ha visto la partecipazione di oltre cento tra ragazze e ragazzi, tutti determinati a rendersi protagonisti della società di oggi e di domani.

Composta da 9 elementi, questa piccola assemblea è stata selezionata in base ad un criterio di equilibrio per quanto riguarda il genere, l'età e la provenienza geografica, in modo da rappresentare istanze del mondo giovanile di ogni fascia generazionale e di tutte le aree della provincia di Lucca.

### I protagonisti

#### *Da Lucca e Piana*

- Tommaso Ariani (27 anni, laureato in biotecnologie)
- Gaia Bernardini (28 anni, laureata in scienze politiche)
- Giada Giusti (28 anni, studente scuola italiana del turismo)
- Pietro Isaia Scanavacca (28 anni, studente di economia aziendale)

#### *Da Mediavalle e Garfagnana*

- Agnese Benedetti (26 anni, laureata in conservazione dei beni culturali)
- Elena Bonini (23 anni, studente di discipline umanistiche)
- Matteo Marcalli (28 anni, professore d'orchestra)

#### *Dalla Versilia*

- Giulia Gemignani (31 anni, medico di medicina generale)
- Leonardo Guerra Silicani (21 anni, studente di ingegneria informatica)

### La mission

Il ruolo della Commissione, che resta in carica due anni, è quello di affiancare gli Organi e la Struttura della Fondazione nelle scelte relative ad interventi e iniziative che riguardino il mondo giovanile, oltre a farsi promotori di una divulgazione presso le nuove generazioni del ruolo e delle attività della Fondazione stessa.

**COM  
MISSIONE  
GIO  
VANI**



Fondazione  
Cassa di Risparmio  
di Lucca

# 8 LE PARTECIPAZIONI IN FONDAZIONI E ASSOCIAZIONI

(aggiornato al 31 dicembre 2024)

## Fondazioni di scopo



**CON NOI**  
DA SOLI, INSIEME



**CENTRO  
DELLE ARTI  
LUCCA**



Fondazione  
Cassa di Risparmio  
di Lucca

## Associazioni



Associazione  
di Fondazioni e  
di Casse di Risparmio Spa



Associazione  
Osservatorio dei  
Mestieri d'Arte



**FILIERA  
FUTURA**  
ASSOCIAZIONE PER  
L'INNOVAZIONE  
REGOLATA

## Partecipazioni





## 9 PATRIMONIO DELLA FONDAZIONE

Il patrimonio della Fondazione è vincolato all'attuazione degli scopi definiti dallo Statuto, perseguiti attraverso una programmazione annuale e pluriennale.

Ai valori contabili del 2025 il **totale attivo** della Fondazione CRL riporta un valore di **1.613.539.945 euro**, suddiviso come nel seguente prospetto:

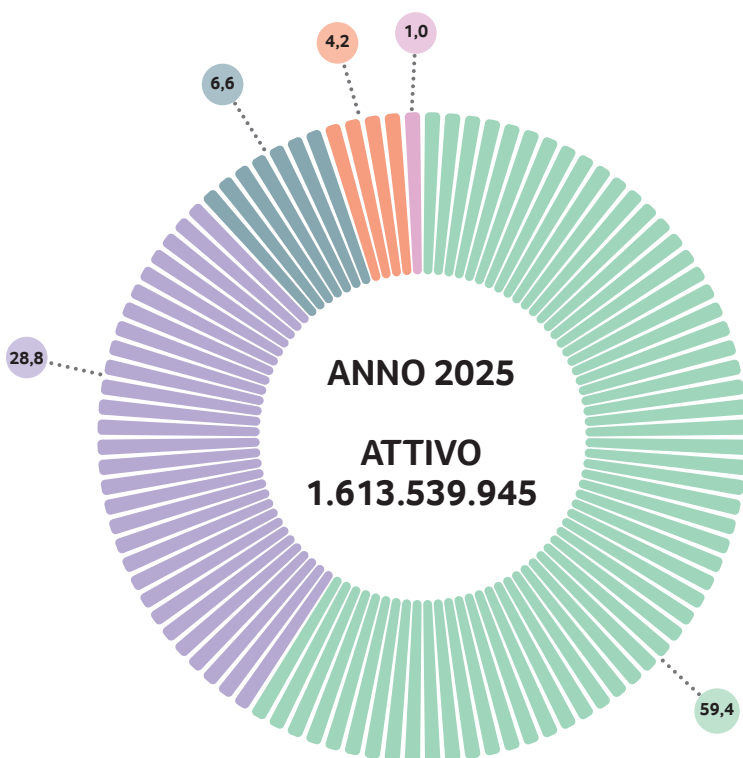

ATTIVO 2025	%
Immobilizzazioni materiali e immateriali	6,6
Immobilizzazioni finanziarie	59,4
Strumenti finanziari non immobilizzati	28,8
Crediti	1,0
Disponibilità liquide	4,2
Ratei e risconti attivi	0,0

ATTIVO	31 DICEMBRE 2024	31 DICEMBRE 2025
Immobilizzazioni materiali e immateriali	105.342.913	106.372.732
Immobilizzazioni finanziarie	1.016.896.370	958.217.073
Strumenti finanziari non immobilizzati	311.266.427	464.423.156
Crediti	21.263.522	16.494.776
Disponibilità liquide	44.442.713	67.427.192
Ratei e risconti attivi	1.107.755	605.016
<b>Totale dell'attivo</b>	<b>1.500.319.700</b>	<b>1.613.539.945</b>

Il **passivo** della Fondazione in data 31 dicembre 2025 ammonta a **1.613.539.945 euro**.

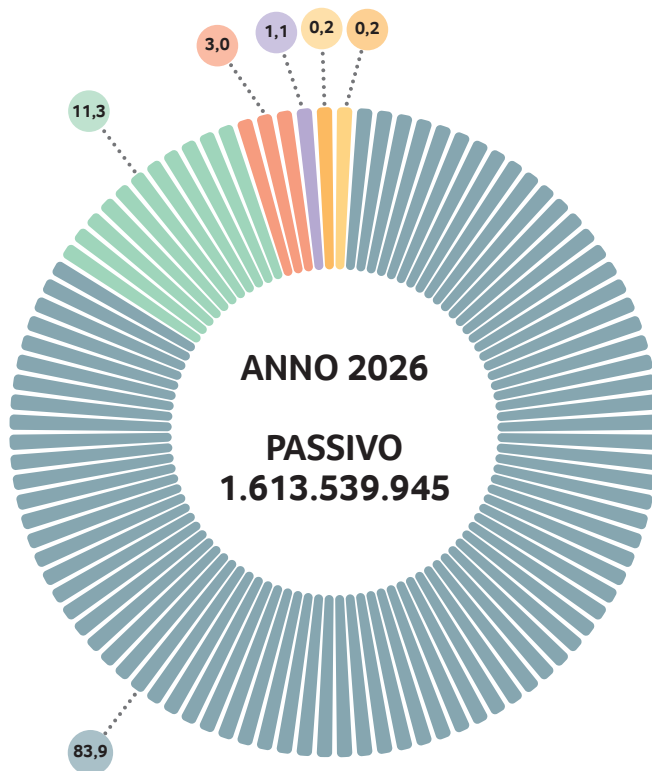

PASSIVO 2025	%
Patrimonio netto	83,9
Fondi per l'attività d'istituto	11,3
Fondi per rischi e oneri	1,1
Trattamento di fine rapporto di lavoro subordinato	0,0
Erogazioni deliberate	3,0
Fondo per il volontariato	0,2
Debiti	0,5
Ratei e risconti passivi	0,0

PASSIVO	31 DICEMBRE 2024	31 DICEMBRE 2025
Patrimonio netto	1.294.800.857	1.353.322.851
Fondi per l'attività d'istituto	143.685.688	181.930.817
Fondi per rischi e oneri	17.346.837	18.538.090
Trattamento di fine rapporto di lavoro subordinato	367.147	336.645
Erogazioni deliberate	39.117.638	48.310.370
Fondo per il volontariato	2.275.505	2.672.253
Debiti	2.698.083	8.405.076
Ratei e risconti passivi	27.945	23.843
<b>Totale del passivo</b>	<b>1.500.319.700</b>	<b>1.613.539.945</b>

Il **Patrimonio netto** della Fondazione è composto da:

#### **Fondo di dotazione**

è la dotazione patrimoniale della fondazione, derivata dall'iniziale conferimento dell'azienda bancaria alla Cassa di Risparmio di Lucca; a questo si aggiungono le riserve accantonate negli anni successivi.

#### **Riserva da donazioni**

si riferisce a beni mobili e immobili ricevuti da terzi.

#### **Riserva da rivalutazioni e plusvalenze**

è composta dal Fondo di Rivalutazione costituito in ottemperanza alla Legge 218 del 1990 e dalla Riserva per le plusvalenze derivate dalla cessione di partecipazioni in conferitarie.

#### **Riserva obbligatoria**

fondo alimentato ogni anno da una quota dell'Avanzo di esercizio, necessaria a salvaguardare il valore del patrimonio. Tale quota è fissata al 20% dell'avanzo.

#### **Riserva per l'integrità del patrimonio**

analogamente alla Riserva Obbligatoria è funzionale a garantire il valore del patrimonio e viene alimentata da una quota dell'avanzo. L'accantonamento annuale è però facoltativo e la quota da destinare è stabilita dall'Autorità di Vigilanza in un limite massimo del 15% dell'avanzo d'esercizio.

#### **Fondo beni con vincolo di destinazione**

si riferisce all'obbligo assunto dalla Fondazione di mettere a disposizione del pubblico un'opera d'arte, *La Madonna del Soccorso* di Giovanni Vambrè, il cui valore è considerato nell'attivo dello stato patrimoniale.

Il **patrimonio netto** della Fondazione in data 31 dicembre 2025 ammonta a **1.353.322.851 euro**.

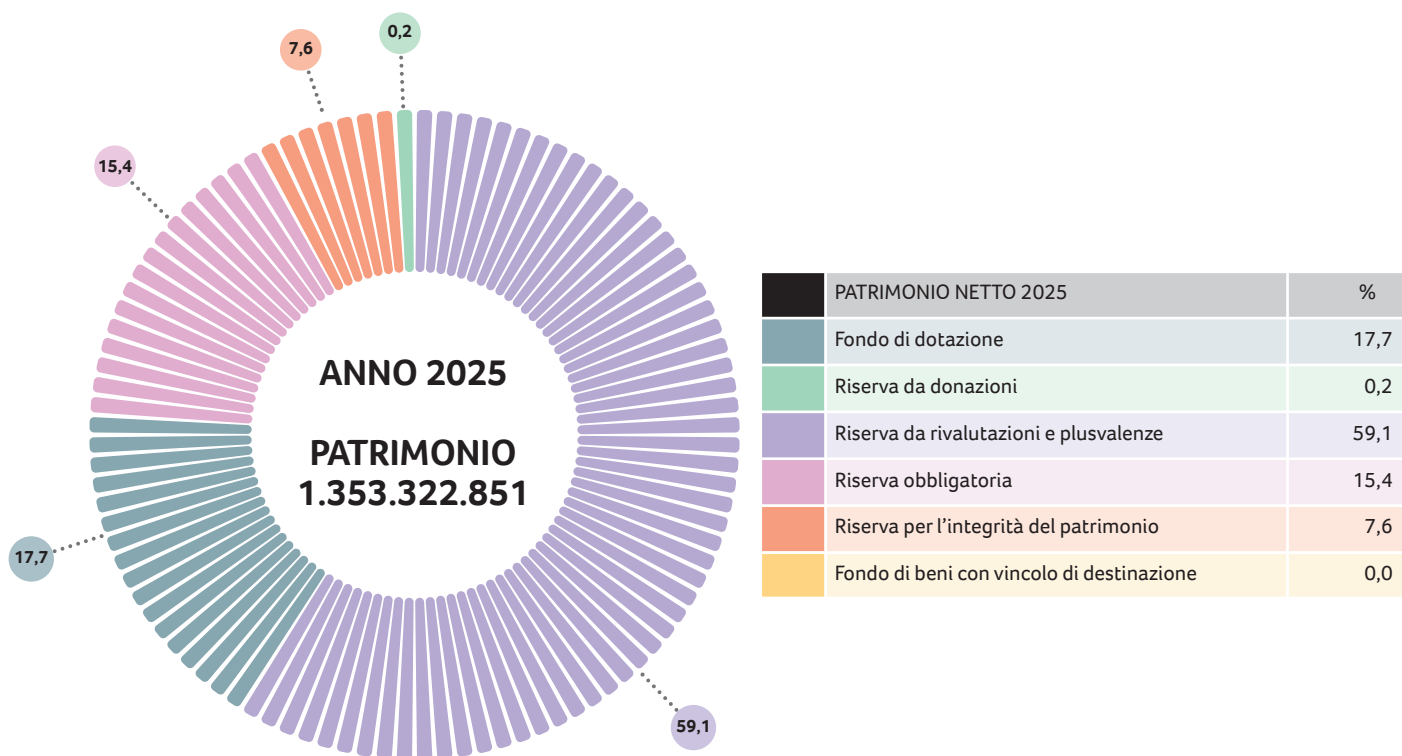

PATRIMONIO NETTO	31 DICEMBRE 2024	31 DICEMBRE 2025
Fondo di dotazione	239.945.961	239.945.961
Riserva da donazioni	2.442.071	2.445.071
Riserva da rivalutazioni e plusvalenze	775.939.199	799.384.877
Riserva obbligatoria	188.795.532	208.837.427
Riserva per l'integrità del patrimonio	87.618.701	102.650.122
Fondo di beni con vincolo di destinazione	59.393	59.393
<b>Totale</b>	<b>1.294.800.857</b>	<b>1.353.322.851</b>

## Avanzo d'esercizio

L'analisi del **Conto economico** determina per il 2025 un avanzo dell'esercizio di **100.209.476 euro**.

CONTO ECONOMICO	31 DICEMBRE 2024	31 DICEMBRE 2025
Risultato delle gestioni patrimoniali individuali	4.547.976	3.060.647
Dividendi e proventi assimilati	59.689.568	74.738.086
Interessi e proventi assimilati	1.386.377	2.216.331
Rivalutazione (svalutazione) netta di strumenti finanziari non immobilizzati	- 6.287.481	3.903.439
Risultato della negoziazione di strumenti finanziari non immobilizzati	12.525.826	25.366.496
Rivalutazione (svalutazione) netta di immobilizzazioni finanziarie	- 2.395.933	- 1.701.596
Rivalutazione (svalutazione) netta di attività non finanziarie	0	- 13
Altri proventi	613.411	611.977
Oneri	- 20.269.483	- 8.869.034
Proventi straordinari	45.396.864	20.685.135
Oneri straordinari	- 996.494	- 8.123.727
Imposte	- 2.827.242	- 5.298.415
Accantonamento ex Art. 1, comma 44 della Legge n. 178/2020	- 6.051.957	- 6.379.850
<b>Avanzo dell'esercizio</b>	<b>85.331.432</b>	<b>100.209.476</b>

ACCANTONAMENTI	31 DICEMBRE 2024	31 DICEMBRE 2025
Accantonamento alla riserva obbligatoria	- 17.066.286	- 20.041.895
Accantonamento al fondo per il volontariato	- 2.445.307	- 2.672.253
Accantonamento ai fondi per l'attività d'istituto:	- 53.020.124	- 62.463.907
al fondo di stabilizzazione delle erogazioni	- 28.905.685	- 18.504.707
ai fondi per le erogazioni nei settori rilevanti	- 21.488.043	- 40.083.791
ai fondi per le erogazioni negli altri settori statuari	- 2.460.000	- 3.680.000
agli altri fondi	- 166.396	- 195.409
Accantonamento alla riserva per l'integrità del patrimonio	- 12.799.715	- 15.031.421

## Investimenti finanziari: tipologia d'investimento

Il patrimonio della fondazione è gestito secondo i criteri di sana e prudente gestione seguendo linee guida ispirate a:

- a.** ottimizzazione della combinazione tra redditività e rischio del portafoglio nel suo complesso, attraverso la scelta degli strumenti migliori per qualità, liquidabilità, rendimento e livello di rischio, in coerenza con la politica d'investimento adottata;
- b.** adeguata diversificazione del portafoglio finalizzata a contenere la concentrazione del rischio e la dipendenza del risultato della gestione da determinati emittenti, gruppi di imprese, settori di attività e aree geografiche;
- c.** efficiente gestione finalizzata a ottimizzare i risultati, contenendo i costi di transazione, di gestione e di funzionamento in rapporto alla dimensione.

L'ammontare complessivo degli investimenti finanziari della Fondazione a fine 2025 si attesta a **1.485,4 milioni**, così ripartiti in base alla tipologia di prodotti:

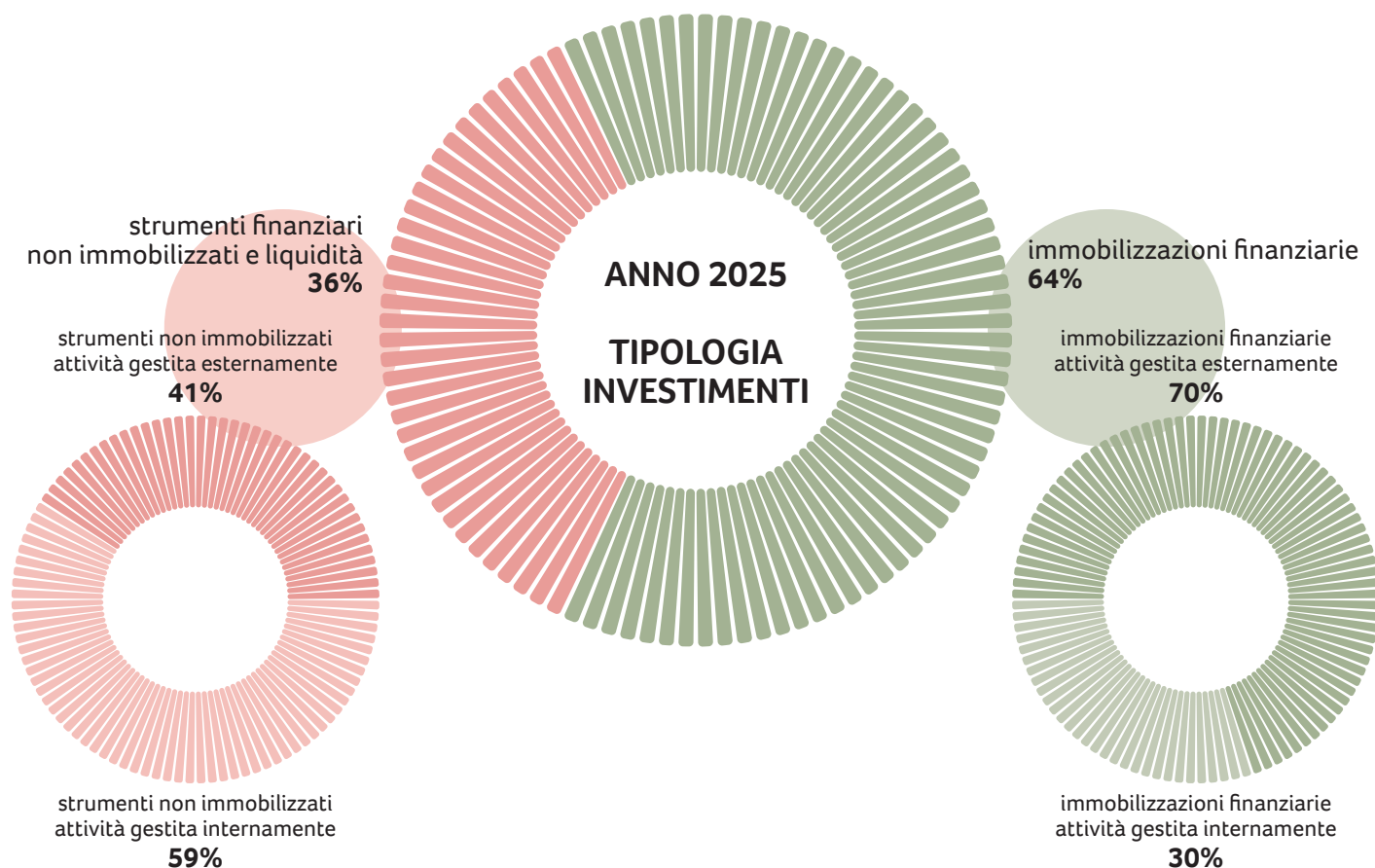

## Investimenti finanziari: tipologia di prodotto

Il confronto in termini percentuali tra la consistenza di fine 2024 e quella di fine 2025 di tutti gli investimenti finanziari (sia immobilizzati che non) considerati per tipologia di prodotto finanziario è così rappresentabile:

TIPOLOGIA DI PRODOTTO (valori percentuali)	31 DICEMBRE 2024	31 DICEMBRE 2025	VARIAZIONE
Investimenti a breve termine e disponibilità liquide	3,20	4,50	1,30
Titoli di Stato e Obbligazioni a tasso fisso	7,90	10,60	2,70
Obbligazioni subordinate a tasso variabile	0,20	0,00	-0,20
Certificates	2,50	5,60	3,10
Gestioni ad obiettivo di rendimento	3,60	4,00	0,40
Fondi armonizzati aperti obbligazionari	0,60	4,90	4,30
Fondi armonizzati aperti multi-assets	3,50	3,30	-0,20
Fondi armonizzati aperti azionari	2,60	2,30	-0,30
Fondi alternativi mobiliari aperti	9,80	10,60	0,80
Fondi alternativi mobiliari aperti (con sottostanti veicoli chiusi)	14,80	15,80	1,00
Fondi alternativi chiusi immobiliari	10,10	9,40	-0,70
Fondi alternativi chiusi di private equity/debt	10,20	9,00	-1,20
Partecipazioni azionarie	29,10	19,40	-9,70
Azioni portafoglio trading	1,90	0,60	-1,30
<b>Totale</b>	<b>100,00</b>	<b>100,00</b>	<b>0,00</b>



## 10 TERRITORIO DI RIFERIMENTO ... in pillole



## Popolazione

ABITANTI PROVINCIA DI LUCCA

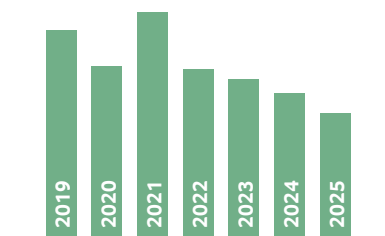

**2019:** 383.477  
**2020:** 382.543  
**2021:** 383.957  
**2022:** 382.464  
**2023:** 382.184  
**2024:** 381.826  
**2025:** 381.390

STRANIERI RESIDENTI NELLA PROVINCIA

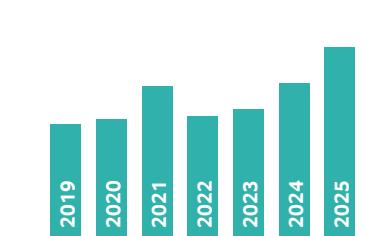

**2019:** 29.669  
**2020:** 30.241  
**2021:** 32.011  
**2022:** 30.929  
**2023:** 31.361  
**2024:** 32.095  
**2025:** 33.045

Le tre **macro-aree** (elaborazione del Bilancio demografico comunale ISTAT)

aree	2022	2023	2024	2025
Piana di Lucca	165.840	166.077	166.333	166.582
Valle del Serchio	56.595	56.397	56.106	56.072
Versilia	160.029	159.710	159.387	158.966

Focus demografico (fonte ISTAT)

anni	0-14 anni	15-64 anni	65+ anni	totale residenti	età media
2020	45.077	238.241	99.225	382.543	47,7
2021	44.764	238.845	100.348	383.957	47,9
2022	43.806	237.934	100.724	382.464	48,1
2023	42.740	238.027	101.417	382.184	48,3
2024	41.556	237.846	102.424	381.826	48,5
2025	40.503	237.110	103.777	381.390	48,8

## Società e Salute

---

**Speranza di vita alla nascita** (*dato Istat, 2024*)

Lucca: **83,7** anni – Italia: **83,5** anni

**Quoziente di natalità** nuovi nati per 1.000 abitanti (*dato Istat, 2024*)

Lucca: **5,0**‰ – Italia: **6**‰

**Saldo migratorio totale** differenza tra iscritti e cancellati all'anagrafe per trasferimento per 1.000 abitanti (*dato Istat, 2024*)

Lucca: **4,0** – Italia: **4,6**

**Medici specialisti** attivi ogni diecimila abitanti (*dato Istat, 2025*)

Lucca: **28,2** – Italia: **34,1**

**Posti letto ospedalieri** ogni diecimila abitanti (*BesT Toscana, 2025*)

Lucca: **31,4** – Italia: **33,3**

**Indice della solitudine** persone sole sul totale dei nuclei (*elaborazione dati Istat, 2023*)

Lucca: **37,0**% – Italia: **37,7**%

## Focus giovani

---

**Imprese** con titolare under 35 in percentuale sul totale (*dato Infocamere, 31 marzo 2025*)

Lucca: **7,4**% – Italia: **7,4**%

**Amministratori comunali** under 40 in percentuale sul totale (*dato Istat, 2024*)

Lucca: **27,0**% – Italia: **26,2**%

**Laureati** e altri titoli terziari 25-39 anni in percentuale con titolo terziario (*dato Istat, Forze di lavoro, 2024*)

Lucca: **26,0**% – Italia: **28,7**%

**Uscita precoce** dal sistema di istruzione e formazione 25-49 anni in percentuale senza diploma superiore (*dato Istat, 2023*)

Lucca: **26,0**% – Italia: **25,6**%

**Disoccupazione giovanile** 15-34 anni (*dato Istat, 2024*)

Lucca: **9,4**% – Italia: **12,0**%

## Focus donne

---

Qualità della vita delle donne alla nascita (dato Sole 24 Ore, 2025)

**51° posto** in Italia in base a un indice ricavato su 12 parametri, tra cui:  
gap retributivo e gap occupazionale

Laureate ogni 1.000 abitanti (dato Sole 24 Ore, 2025)

**20,1%**

Tasso di occupazione femminile (dato Sole 24 Ore, 2025)

**65,7%**

Tasso di occupazione giovanile femminile (dato Sole 24 Ore, 2025)

**33,5%**

Amministratrici comunali (dato Sole 24 Ore, 2025)

Lucca: **36,9%** – Italia: **34,1%**

Amministratrici di impresa (dato Sole 24 Ore, 2025)

**25,9%**

Gender pay gap percentuale retribuzione media annua in meno rispetto agli uomini (dato Inps, 2025)

Lucca: **36,2%** – Italia: **31,2%**

## Istruzione e lavoro

---

Tasso di occupazione su una popolazione compresa tra i 20 e 64 anni (dato Istat, 2024)

Lucca: **74,0%** – Italia: **67,3%**

Startup innovative ogni mille società di capitale (dato Infocamere, al 30 settembre 2025)

Lucca: **5,0%** – Italia: **5,1%**

Pensioni di vecchiaia ogni mille abitanti (dato Inps/Istat, 2024)

Lucca: **213,0** – Italia: **200,4**

Infortuni mortali o con inabilità permanente ogni 10mila occupati (BesT Toscana 2025 su dati Istat, 2023)

Lucca: **18,0** – Italia: **12,3**

## Ricchezza e consumi

---

**Reddito medio** disponibile pro capite (*dato BesT Toscana, 2023*)

Lucca: **23.617** euro – Italia: **22.359** euro

**Famiglie** con Isee inferiore a 7mila euro sul totale con Isee (*elab. su dati Inps, 2024*)

Lucca: **23,0%** – Italia: **25,4%**

**Incidenza canone di locazione** su reddito medio (*dato Scenari Immobiliari/Mef, maggio 2025 su redditi 2023*)

Lucca: **14,4%** – Italia: **22,4%**

**Spesa annua** per beni durevoli (*dato Osservatorio Findomestic-Prometeia, 2024*)

Lucca: **3.650,0** euro – Italia: **2.908,5** euro

## Servizi e coesione sociale

---

**Comuni con servizi** per famiglie interamente online (*dato Istat, 2022*)

Lucca: **72,7%** – Italia: **53,6%**

**Bambini 0-2 anni** nei servizi comunali (*dato Istat, 2022*)

Lucca: **26,0%** – Italia: **17,4%**

**Organizzazioni non profit** per 10mila abitanti (*dato Istat, 2025*)

Lucca: **75,4** – Italia: **61,0**

**Partecipazione elettorale** (*dato BesT Istat su dati Ministero dell'Interno, 2025*)

Lucca: **48,0%** – Italia: **49,8%**

## Cultura

---

**Indice di lettura** copie diffuse ogni 100 abitanti (*dato Ads, 2024*)

Lucca: **15** – Italia: **10,5**

**Biglietti** per spettacoli, numero medio (*dato Siae, 2024*)

Lucca: **154** – Italia: **68,5**

**Spettacoli** ogni 1.000 abitanti (*dato Siae / Istat, 2024*)

Lucca: 44,3 – Italia: 53,3

**Librerie** per 100.000 abitanti (*dato Infocamere / Istat, 30 settembre 2025*)

Lucca: **8,1** – Italia: **7,4**

**Spesa** comunale per cultura. euro pro capite (*dato Tagliacarne su dati Siope, 2024*)

Lucca: **27** euro – Italia: **13,9** euro

**Densità museale** numero musei per 100 km<sup>2</sup> (*dato Istat, 2022*)

Lucca: **2,0** – Italia: **1,8**

## Sicurezza

---

**Durata** procedimenti civili (*dato Giustizia.it, 2024*)

Lucca: **246,0** giorni – Italia: **345,3** giorni

**Rapine** in pubblica via, per 100mila abitanti (*dato Pubblica Sicurezza / Ministero dell'Interno / Istat, 2024*)

Lucca: **21,0** – Italia: **17,5**

**Furti** con strappo, per 100mila abitanti (*dato Pubblica Sicurezza / Ministero dell'Interno / Istat, 2024*)

Lucca: **16** – Italia: **13**

**Truffe** e frodi informatiche, per 100mila abitanti (*dato Pubblica Sicurezza / Ministero dell'Interno / Istat, 2024*)

Lucca: **538,2** – Italia: **464,3**

**Incidenti** stradali con morti/feriti, per 1.000 abitanti (*dato Istat, 2023*)

Lucca: **6,0** – Italia: **3,8**

**Percezione** di insicurezza (*dato BesT Istat, 2023*)

Lucca: **16%** – Italia: **17%**

**Reati** legati agli stupefacenti, per 100mila abitanti (*Pubblica Sicurezza / Ministero dell'Interno / Istat, 2024*)

Lucca: **26,0** – Italia: **49,1**

# Ambiente

---

## ECOSISTEMA URBANO

Posizione classifica nazionale (*dato Ecosistema Urbano, Legambiente, 2025*)

**44°** posto su 106 capoluoghi

## MOBILITÀ

Viaggi TPL per abitante/anno (*dato Ecosistema Urbano, 2025*)

**27,6**

Auto circolanti ogni 100 abitanti (*dato Ecosistema Urbano, 2025*)

**70,9**

Piste ciclabili metri ogni 100 abitanti (*dato Ecosistema Urbano, 2025*)

**6,6** metri

ZTL mq ogni 100 abitanti (*dato Ecosistema Urbano, 2025*)

**605** mq

Isole pedonali mq ogni 100 abitanti (*dato Ecosistema Urbano, 2025*)

**679,4** mq – **1°** posto in Italia

## VERDE URBANO

Alberi ogni 100 abitanti (*dato Ecosistema Urbano, 2025*)

**16,8**

Verde fruibile mq per abitante (*dato Ecosistema Urbano, 2025*)

**16,4** mq

## ENERGIA

Energia elettrica da fonti rinnovabili su produzione lorda (*dato Tagliacarne su dati Terna, 2024*)

Lucca: **28,0%**

Italia: **56,1%**

## ARIA E RIFIUTI

PM10 µg/mc media annua (*dato Ecosistema Urbano, 2025*)

**25,5** µg/mc

Produzione rifiuti urbani kg/abitante/anno (*dato Ecosistema Urbano, 2025*)

**621,9** kg

Raccolta differenziata (*dato Ecosistema Urbano, 2025*)

**80,4%**

## RISCHIO AMBIENTALE

Popolazione in aree a rischio alluvione (*dato Ispra, 2020*)

Lucca: **8,0%** – Italia: **4,7%**

Popolazione in aree a rischio frana (*dato Ispra, 2024*)

Lucca: **10,0%** – Italia: **2,8%**

# La congiuntura economica

aggiornamento 2023-2025

## STRUTTURA IMPRENDITORIALE E OCCUPAZIONE

### Imprese attive

**35.865** imprese attive nella provincia di Lucca (*dato Istat 2023, aggiornamento 2025*)

### Addetti totali

**124.608** addetti complessivi nella provincia di Lucca (*dato Istat, 2023*)

## STRUTTURA INDUSTRIALE E MANIFATTURIERA

### Imprese manifatturiere

**3.500** imprese manifatturiere attive  
Oltre **31.500** addetti manifatturieri (*dato Istat, 2023*)

### Imprese edili

**1.929** imprese edili iscritte (*novembre 2025*)  
Variazione: **-4,8%** rispetto a novembre 2024 (*dato Confindustria Toscana Nord, novembre 2025*)

## COMMERCIO ESTERO

Export provinciale, valori in miliardi di euro (*dato Istat, dati commercio estero 2022–2024*)

2022: 5,39 miliardi di euro

2023: 5,18 miliardi di euro

2024: 5,57 miliardi di euro

## PRODUZIONE INDUSTRIALE – Andamento settoriale

Variazione percentuale 2024 su 2023 e 2025 su 2024

Settore	2024 su 2023	2025 su 2024
Industria alimentare	+ 6,0 ( <i>4° trimestre 2024</i> )	+ 3,5 ( <i>intero 2025</i> )
Carta-cartotecnica	+ 0,1	- 1,2
Nautica	- 1,0	- 1,0
Meccanica (metalmecchanica)	- 0,1	- 0,1
Lapideo / Materiali non metalliferi	- 0,9	+ 2,4 <i>macrosettore (lapideo - 0,8%)</i>
Moda (calzature, abbigliamento, tessile)	- 8,6	- 2,3
Chimica-plastica	n.d.	+ 0,8

### LUCCA E IL SETTORE CARTARIO-CARTOTECNICO

La provincia di Lucca rappresenta uno dei principali **distretti cartari d'Europa**, con una concentrazione unica di imprese nel settore carta e cartotecnica.

Il territorio produce **il 75% della carta tissue nazionale** (pari al 7% della produzione europea) e **il 45% della carta per cartone ondulato** (5% a livello europeo).

Nel distretto operano circa **100 aziende**, con **oltre 6.500 addetti** e un fatturato che già nel 2014 superava **4 miliardi di euro**, equivalente a più di un terzo dell'intero fatturato provinciale.

## 11 EROGAZIONI

Dalla sua nascita, nel 1992, la Fondazione Cassa di Risparmio di Lucca ha erogato oltre **670 milioni di euro**, sostenendo e promuovendo lo sviluppo del proprio territorio di riferimento, **la provincia di Lucca**. L'importo erogato è particolarmente significativo se rapportato alle dimensioni del territorio e alla popolazione, negli ultimi anni attestatasi intorno alle 380 mila unità.

### EROGAZIONI: CON QUALI RISORSE?

Investendo il proprio patrimonio la Fondazione ogni anno realizza delle rendite, dalle quali, sottraendo le spese di funzionamento dell'ente, gli oneri fiscali e alcuni accantonamenti obbligatori per legge, si ottengono le risorse per erogare contributi e realizzare interventi, alcuni di durata pluriennale, sulla base di un documento programmatico presentato ogni anno nel mese di ottobre.

ANNO	PATRIMONIO NETTO	EROGAZIONI DELIBERATE	EROGAZIONI DELIBERATE + accantonamento a Fondo per il volontariato*
1992-1993	269.980.984	3.873.236	4.179.206
1993-1994	273.874.991	2.210.311	2.456.729
1994-1995	276.769.907	3.175.774	3.349.761
1995-1996	278.622.171	1.984.018	2.056.949
1996-1997	279.834.019	2.888.561	3.170.621
1997-1998	281.336.527	3.478.505	3.788.874
1998-1999	282.953.528	4.097.597	4.374.571
1999-2000	588.348.081	8.366.992	9.015.379
2001	604.897.844	14.816.559	17.258.182
2002	615.432.201	15.475.618	17.080.853
2003	811.547.337	20.231.691	22.557.501
2004	825.063.775	19.838.260	21.523.732
2005	1.106.614.350	24.365.264	29.097.118
2006	1.120.093.595	27.805.927	29.856.250
2007	1.135.416.160	30.258.649	32.593.516
2008	1.147.213.934	27.147.442	28.945.198
2009	1.157.066.124	30.027.980	31.529.266
2010	1.167.300.353	25.500.319	25.855.731
2011	1.174.371.826	23.294.646	24.237.509
2012	1.182.732.873	25.027.695	26.142.501
2013	1.192.548.445	28.434.659	29.743.402
2014	1.202.270.323	30.982.825	32.471.559
2015	1.209.797.000	28.329.499	29.333.056
2016	1.188.732.213	31.706.649	32.209.073
2017	1.193.287.183	26.094.956	26.599.555
2018	1.181.552.719	22.298.964	22.598.219
2019	1.188.662.240	21.142.769	22.092.225
2020	1.195.393.043	26.550.854	27.449.761
2021	1.202.893.357	26.122.069	27.168.207
2022	1.212.823.989	33.042.648**	33.800.182
2023	1.228.357.846	29.481.539	30.820.984
2024	1.294.800.857	30.875.021	33.320.328
2025	1.353.322.851	34.486.534	37.158.787

\* dal 2005 al 2009 il dato include anche gli accantonamenti al Fondo per la realizzazione del «Progetto Sud»

\*\* Incluso il contributo ministeriale di 4.230.000 euro per la residenza universitaria di via Brunero Paoli

Secondo i dati relativi al 2024 nel panorama nazionale la Fondazione Cassa di Risparmio di Lucca si attesta alla nona posizione per patrimonio e all'ottava per erogazioni.

	FONDAZIONE	PATRIMONIO
1	Fondazione Cariplo	7.236.261.449
2	Fondazione Compagnia di San Paolo	6.423.444.875
3	Fondazione Cassa di Risparmio di Torino	2.694.465.467
4	Fondazione Cassa di Risparmio di Padova e Rovigo	2.283.929.390
5	Fondazione Cassa di Risparmio di Firenze	1.764.381.592
6	Fondazione Cariverona	1.679.360.261
7	Fondazione Roma	1.605.390.852
8	Fondazione Cassa di Risparmio di Cuneo	1.465.128.919
9	<b>Fondazione Cassa di Risparmio di Lucca</b>	<b>1.294.800.857</b>
10	Fondazione Cariparma	1.068.110.799

	FONDAZIONE	EROGAZIONI
1	Fondazione Compagnia di San Paolo	198.911.891
2	Fondazione Cariplo	172.666.667
3	Fondazione Cassa di Risparmio di Padova e Rovigo	85.800.752
4	Fondazione Cassa di Risparmio di Torino	79.275.625
5	Fondazione Cassa di Risparmio di Firenze	48.538.677
6	Fondazione Cassa di Risparmio di Cuneo	45.784.203
7	Fondazione Cariparma	38.104.661
8	<b>Fondazione Cassa di Risparmio di Lucca</b>	<b>33.320.328</b>
9	Fondazione Roma	32.686.001
10	Fondazione di Sardegna	32.513.666

Graduatorie stilate sulla base dei dati al 31 dicembre 2024

## Le erogazioni 2025

Nel 2025 la Fondazione ha deliberato un totale di **34.486.534** euro che, sommati a quanto destinato al Fondo per il Volontariato, portano la cifra complessiva a **37.158.787** euro.

Di seguito la ripartizione delle erogazioni in base ai settori specifici e un raffronto delle ultime due annualità:

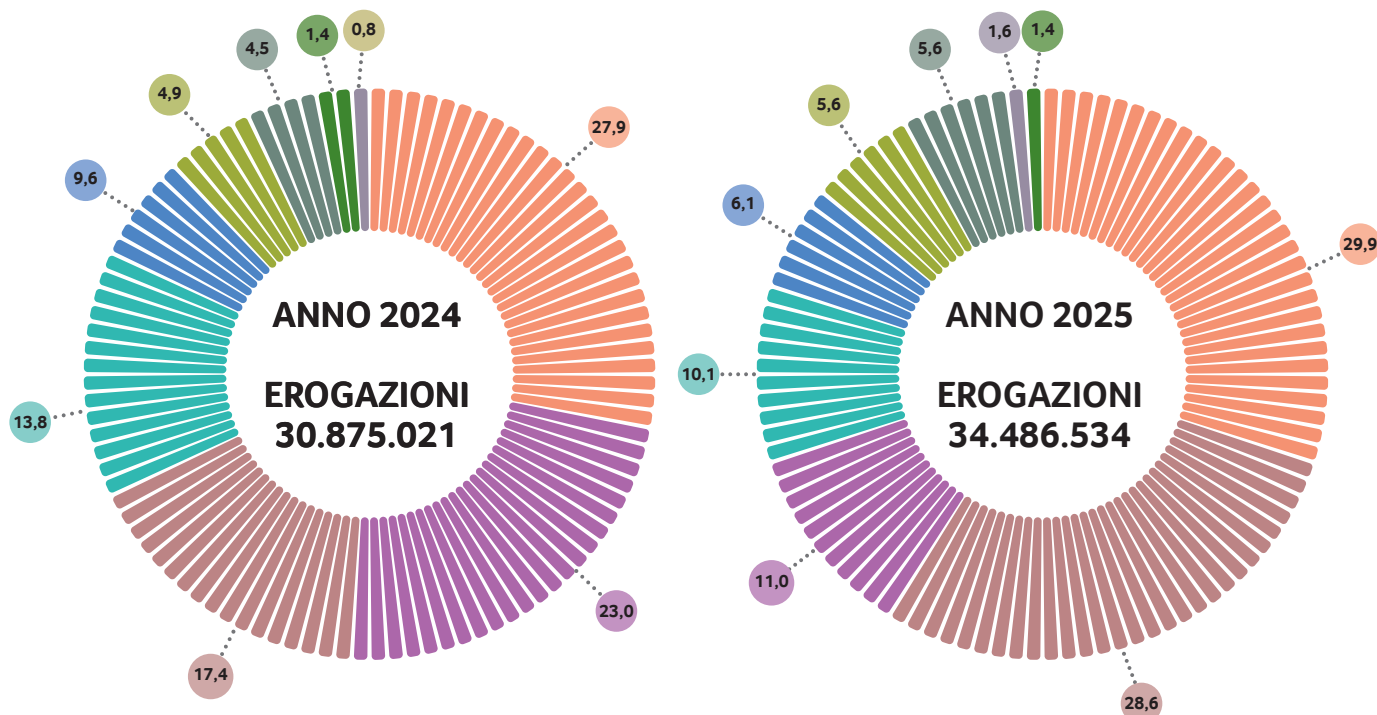

SETTORE	%
Ricerca scientifica e tecnologica	6,5
Salute pubblica, medicina preventiva e riabilitativa	4,9
Educazione, istruzione e formazione	23,0
Arte, attività e beni culturali	27,9
Volontariato, filantropia e beneficenza	13,8
Sviluppo locale ed edilizia popolare locale	17,4
Crescita e formazione giovanile	4,5
Assistenza agli anziani	0,8
Protezione e qualità ambiente	1,4

SETTORE	%
Ricerca scientifica e tecnologica	6,1
Salute pubblica, medicina preventiva e riabilitativa	5,6
Educazione, istruzione e formazione	11,0
Arte, attività e beni culturali	29,9
Volontariato, filantropia e beneficenza	10,1
Sviluppo locale ed edilizia popolare locale	28,6
Crescita e formazione giovanile	5,6
Assistenza agli anziani	1,6
Protezione e qualità ambiente	1,4

DISTRIBUZIONE PERCENTUALE DELLE EROGAZIONI DELIBERATE DAL 2023 AL 2025

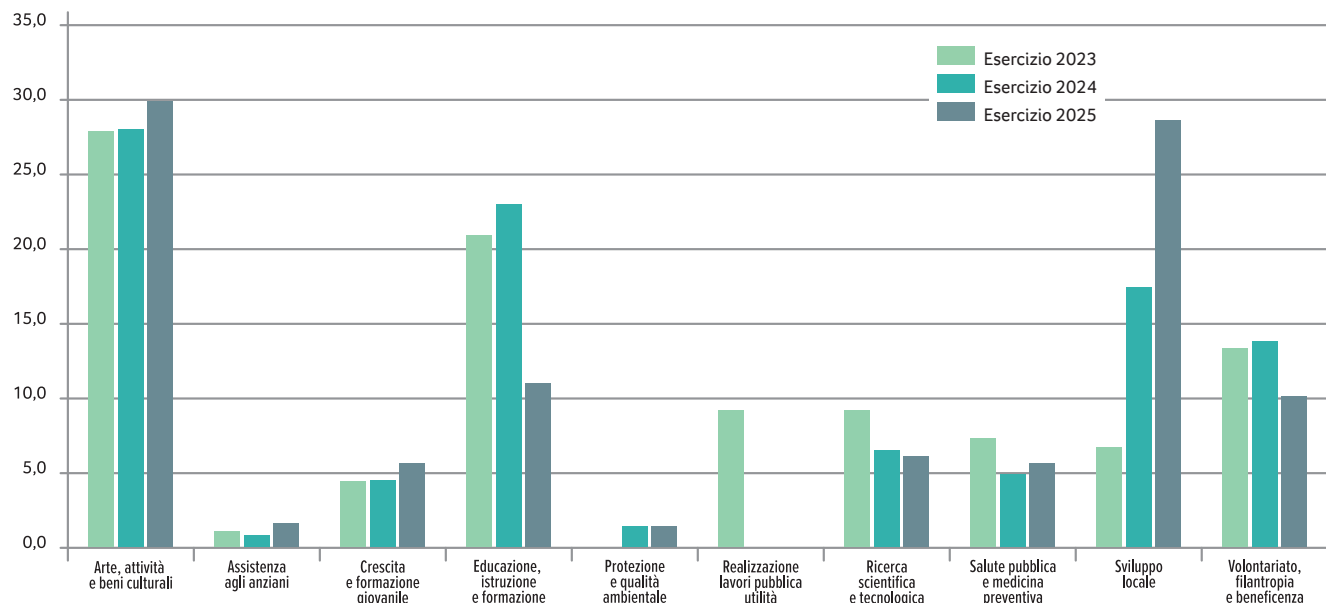

Rimane alta la richiesta da parte dell'ampio associazionismo del territorio. Di qui un'alta percentuale (62,4%) di contributi compresi tra i 5.000 e i 20.000 euro.

CLASSI DI IMPORTO DELLE EROGAZIONI 2025 (valore percentuale per numero di interventi)

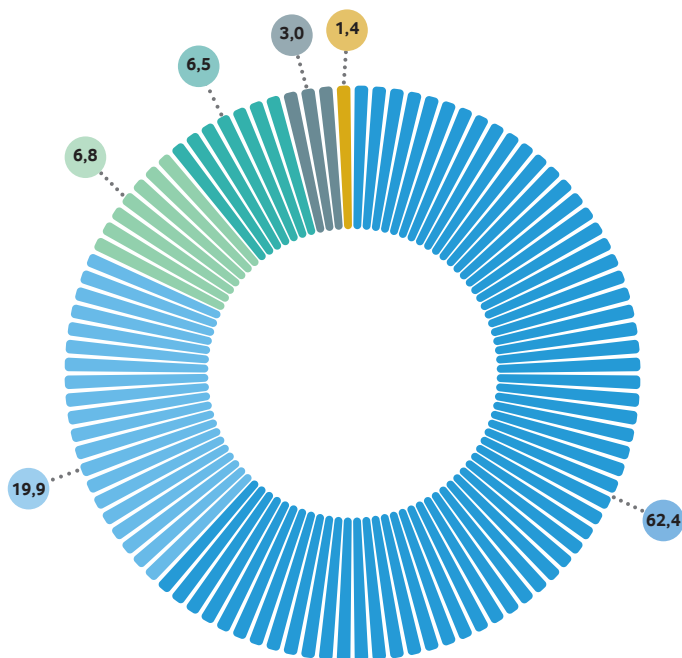

IMPORTI	n.	%	euro
fino a 5.000 euro	24	3,0	22.863
da 5.000 a 20.000 euro	493	62,4	4.371.753
da 20.000 a 50.000 euro	157	19,9	5.612.467
da 50.000 a 100.000 euro	54	6,8	4.573.402
da 100.000 a 500.000 euro	51	6,5	12.495.676
oltre 500.000 euro	11	1,4	7.410.374
<b>TOTALE</b>	<b>790</b>	<b>100,0</b>	<b>34.486.534</b>

NATURA GIURIDICA DEI BENEFICIARI 2025  
(valore percentuale per numero di interventi)

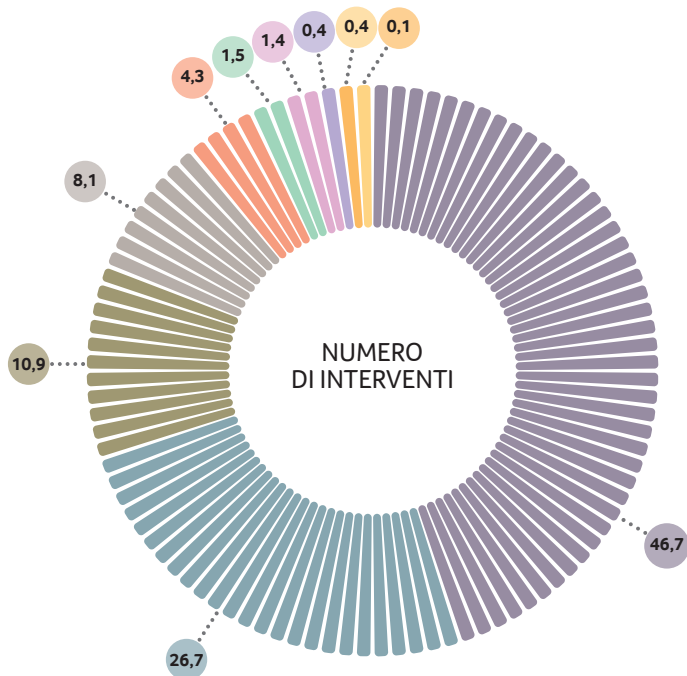

NATURA GIURIDICA DEI BENEFICIARI 2025  
(valore percentuale per importi erogati)

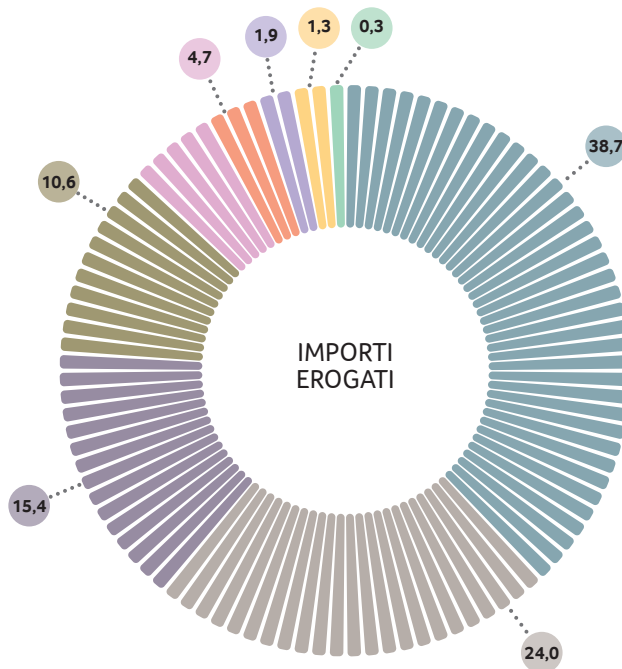

BENEFICIARI	%
Amministrazioni pubbliche	26,7
Comitati	0,1
Enti associativi	46,2
Enti ecclesiastici o religiosi	10,9
Fondazioni	8,1
Sistema sanitario	0,4
Sistema scolastico (scuole materne incluse)	1,5
Sistema universitario, Alta formazione e Ricerca	1,4
Società cooperative sociali, consortili sociali e imprese sociali	4,3
Società cooperative, commerciali e imprese individuali	0,4

BENEFICIARI	%
Amministrazioni pubbliche	38,7
Comitati	0,0
Enti associativi	15,4
Enti ecclesiastici o religiosi	10,6
Fondazioni	24,0
Sistema sanitario	1,3
Sistema scolastico (scuole materne incluse)	0,3
Sistema universitario, Alta formazione e Ricerca	4,7
Società cooperative sociali, consortili sociali e imprese sociali	3,0
Società cooperative, commerciali e imprese individuali	1,9

Dal confronto tra gli stanziamenti preventivati nel Documento Programmatico Previsionale (DPP 2025) e il bilancio consuntivo emerge una discrepanza che ha visto la Fondazione erogare più di quanto previsto, seppur nel rispetto dell'analisi di ALM – Asset Liability Management. Si tratta dello strumento grazie al quale, in continuo aggiornamento, è possibile determinare l'entità delle erogazioni sostenibili con l'obiettivo, sempre perseguito, di salvaguardare il patrimonio per le future generazioni.

SETTORE	DPP 2025	CONSUNTIVO
Arte, attività e beni culturali	8.172.429	10.313.548
Assistenza agli anziani	591.000	565.000
Crescita e formazione giovanile	1.180.000	1.927.299
Educazione, istruzione e formazione	3.370.558	3.791.106
Protezione e qualità ambientale	650.000	489.000
Ricerca scientifica e tecnologica	1.945.000	2.115.000
Salute pubblica e medicina preventiva	1.752.000	1.946.800
Sviluppo locale	6.036.350	9.861.869
Volontariato, filantropia e beneficenza	3.883.050	3.476.911
<b>Totale</b>	<b>27.580.387</b>	<b>34.486.534</b>

CONFRONTO TRA STANZIAMENTI PREVENTIVATI (DPP 2025) E BILANCIO CONSUNTIVO  
(valori in milioni di euro)

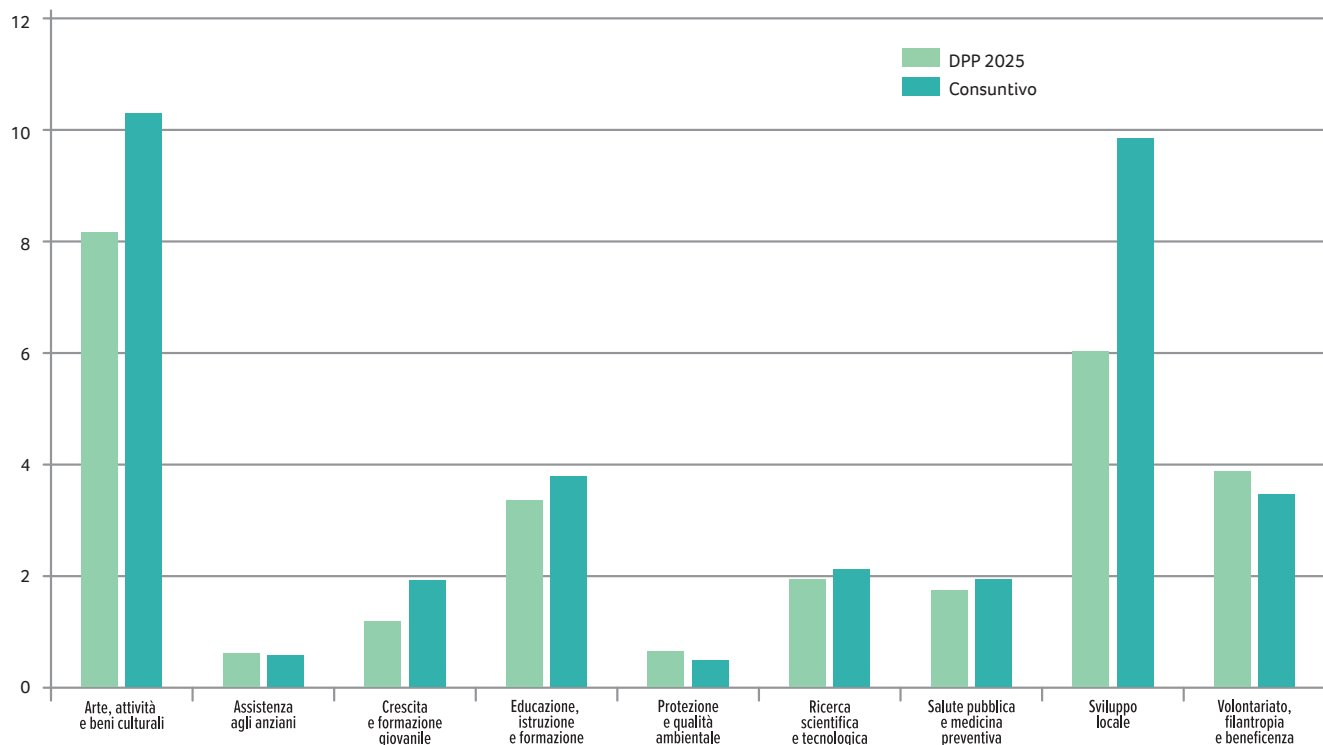

## 12 I SETTORI DI INTERVENTO

L'elenco dei settori di intervento della Fondazione è stato determinato dall'Organo di indirizzo all'interno del Documento Programmatico 2025.

La lista lì individuata è stata ulteriormente modificata con l'eliminazione del settore «Realizzazione di lavori pubblici e di pubblica utilità» (non più presente nell'elenco complessivo dei settori di operatività delle fondazioni) e con la conseguente 'promozione' tra i settori rilevanti di «Sviluppo locale ed edilizia popolare locale».

### SETTORI RILEVANTI E SETTORI AMMESSI

Ogni tre anni la Fondazione individua i **settori rilevanti** e i **settori ammessi**. Ai primi deve essere destinato almeno il 50% delle risorse disponibili.

I settori in cui opera la Fondazione sono raggruppabili in 4 macro-settori.

	MACRO-SETTORI	settori rilevanti	settori ammessi
<b>A</b>	<b>Educazione e ricerca</b>	Educazione istruzione e formazione Ricerca scientifica e tecnologica	
<b>B</b>	<b>Arte, attività e beni culturali</b>	Arte, attività e beni culturali	
<b>C</b>	<b>Volontariato, Assistenza Sanità</b>	Volontariato, filantropia e beneficenza	Crescita e formazione giovanile Salute pubblica, medicina preventiva e riabilitativa Assistenza agli anziani
<b>D</b>	<b>Sviluppo locale e lavori di pubblica utilità</b>	Sviluppo locale ed edilizia popolare locale	Protezione e qualità ambientale



---

## 13 MODALITÀ D'INTERVENTO

### ■ **INTERVENTI DIRETTI**

progetti promossi dalla Fondazione e realizzati autonomamente o in collaborazione con altri enti mantenendone la leadership

### ■ **BANDI SPECIFICI**

erogazioni su richieste per le quali la Fondazione definisce i requisiti di ammissibilità in termini, fra l'altro, di ambiti di attività e/o tipologie di richiedenti. A ciascun bando è assegnato un budget predefinito

### ■ **INIZIATIVE 'FUORI BANDO'**

presentate ed accolte al di fuori dei bandi, comprendono anche il sostegno a Fondazione con il Sud ed alcuni contributi concessi per motivi di urgenza dopo la scadenza dei bandi di riferimento

---

### □ **MISSION RELATED INVESTMENT**

iniziative che prevedono la destinazione di quote di patrimonio in investimenti per il raggiungimento di qualificati obiettivi strategici, volti a soddisfare bisogni territoriali entro livelli di rischio ponderati

---

### □ **PROGETTI STRATEGICI**

non si tratta di uno strumento ma di una descrizione 'qualitativa' di interventi che la Fondazione realizza mediante diverse modalità operative (Bando, Intervento diretto, etc.) assumendo un ruolo attivo nella progettazione e nella realizzazione di iniziative 'trainanti' per il territorio

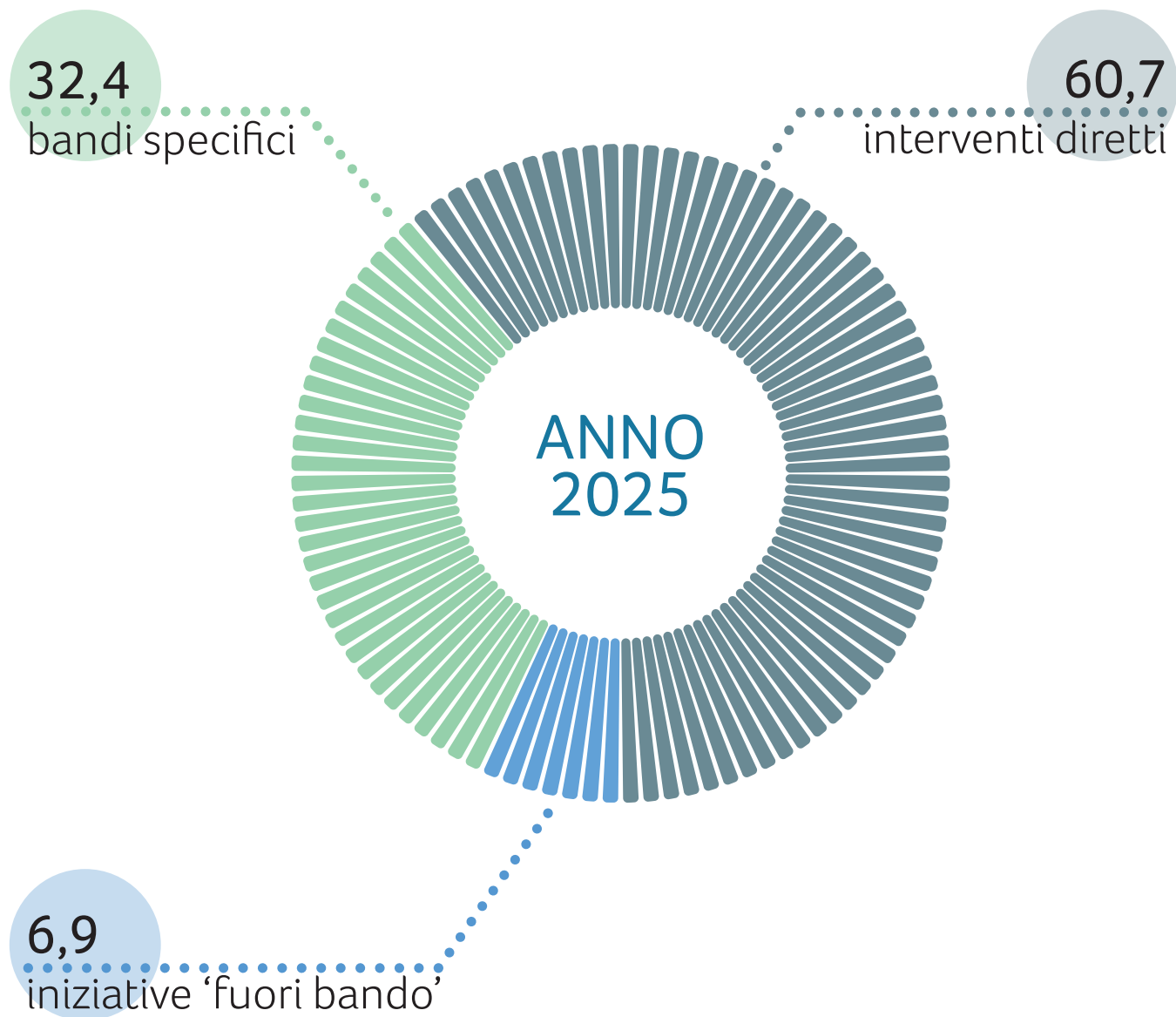

Valori percentuali per importi erogati

## 14 EDUCAZIONE e RICERCA

macro-settore A

interventi

42



erogazioni per  
**5.906.106** euro

Sono compresi i settori:  
**Educazione, istruzione e formazione - Ricerca scientifica e tecnologica**

## Educazione, istruzione e formazione

Il settore comprende tutti i gradi dell'istruzione: dalla Scuola dell'infanzia alla scuola primaria fino all'insegnamento universitario e post universitario e all'istruzione professionale.

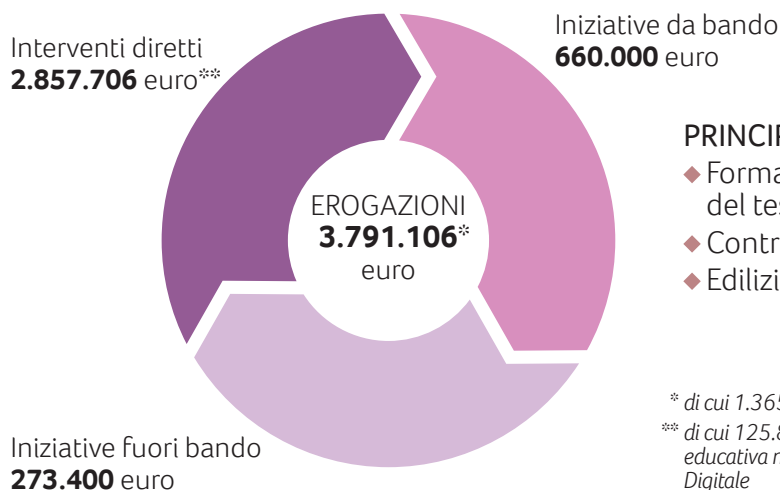

### PRINCIPALI CAMPI DI ATTIVITÀ 2025

- ◆ Formazione funzionale allo sviluppo del tessuto economico
- ◆ Contrasto alla povertà educativa
- ◆ Edilizia e innovazione scolastica

\* di cui 1.365.111 euro riferibili a pluriennali degli anni precedenti  
 \*\* di cui 125.851 euro destinati al Fondo per il contrasto alla povertà educativa minorile e 444.244 euro destinati al Fondo per la Repubblica Digitale

## Ricerca scientifica e tecnologica

A questa voce afferiscono tutte le forme di ricerca e di sperimentazione nei campi della medicina, delle scienze sociali, della tecnologia e altro ancora.

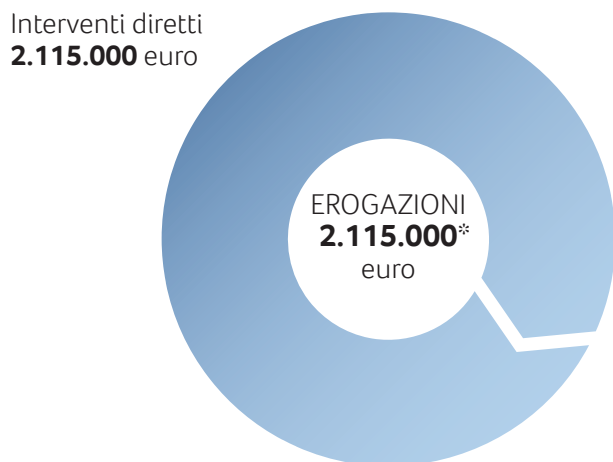

### PRINCIPALI CAMPI DI ATTIVITÀ 2025

- ◆ Sostegno alla scuola IMT
- ◆ Sostegno a progetti di ricerca

\* di cui 830.000 euro riferibili a pluriennali degli anni precedenti

# IL RECUPERO DEL COMPLESSO DI SAN NICOLAO

*intervento diretto*

## L'OBIETTIVO

Contribuire al rinnovamento e alla messa in sicurezza di un plesso scolastico di fondamentale importanza per tutto il territorio.

## INTERVENTI

Con il recupero del Complesso di San Nicolao, che ospita le sedi degli Istituti Scolastici Superiori “M. Civitali” e “A. Paladini” la città e tutto il territorio ritrovano un punto di riferimento cruciale, che era venuto a mancare a causa delle valutazioni che portarono alla sua chiusura oltre otto anni fa per cause di vulnerabilità sismica. Si è trattato di un intervento complessivo di restauro architettonico del Complesso, con miglioramento sismico, messa in sicurezza e adeguamento alla normativa antincendio oltre a una complessiva riorganizzazione funzionale e distributiva della scuola

### Stanziamiento 2025-2026

**1.000.000** euro

### Stanziamiento 2025

**400.000** euro





### LA CHIESA DI SAN NICOLAO

Il progetto prevede una serie di importanti lavori anche nell'annessa ex chiesa di San Nicolao, soprattutto per quanto riguarda la sopraelevazione realizzata a suo tempo nella navata centrale.

L'intervento previsto di demolizione della sopraelevazione è finalizzato a ridurre i carichi e a ripristinare un assetto statico più adatto al dimensionamento delle strutture verticali esistenti.

La chiesa presenta un'organizzazione interna su tre navate e una veste decorativa frutto di un intervento databile intorno ai primi anni del Settecento quando l'interno è stato arricchito da un altare principale in stile barocco, e da un apparato di stucchi di pregevole fattura ad incorniciare archi e aperture.

# TRASPORTO SCOLASTICO, UNA PRIORITÀ

*intervento diretto*

## L'OBIETTIVO

Contribuire a migliorare i livelli di accessibilità dei servizi scolastici intervenendo anche materialmente a favore della tematica dei trasporti.

## INTERVENTI

L'Amministrazione Provinciale di Lucca, che da anni la Fondazione sostiene con un contributo di 150.000 euro per il sostegno alle famiglie per l'acquisto di libri scolastici e sussidi didattici, ha chiesto – dato che questa iniziativa viene adesso coperta da fondi regionali – che tali risorse fossero rese disponibile per 100.000 euro per il progetto di apertura al pubblico delle Sale monumentali di Palazzo Ducale, e per 50.000 euro ad integrazione dei fondi regionali trasferiti alla Provincia per gli interventi di inclusione relativi al trasporto scolastico degli studenti disabili delle scuole secondarie di secondo grado.

## Stanziamiento 2025

**50.000** euro



# IL LABORATORIO DEL COSTRUIRE SOSTENIBILE

*intervento diretto*

## L'OBIETTIVO

Dare vita ad un percorso formativo volto a guidare la filiera dell'edilizia locale verso una riqualificazione profonda, promuovendo la diffusione di conoscenze e competenze legate allo sviluppo tecnologico e alla sostenibilità ambientale.

## INTERVENTI

Il Laboratorio del Costruire Sostenibile, giunto alla sua decima edizione, rappresenta un'iniziativa consolidata promossa da Lucense in collaborazione con importanti *partner* del territorio lucchese. Il percorso formativo che propone è strutturato per rispondere alle necessità di diversi soggetti chiave: progettisti, per individuare soluzioni d'avanguardia; tecnici degli enti pubblici, affinché possano agire come programmatori e gestori consapevoli del territorio; imprese, migliorando le abilità operative necessarie per garantire la qualità finale degli edifici; studenti degli istituti tecnici, ovvero le future generazioni di professionisti, per avvicinarli ai concetti di innovazione e sostenibilità.

**Stanziamiento 2025-2026**

**40.000** euro

**Stanziamiento 2025**

**20.000** euro





---

**15** ARTE, ATTIVITÀ E BENI CULTURALI  
*macro-settore B*

interventi  
**316**



erogazioni per  
**10.313.548** euro

È compreso il solo settore:  
**Arte, attività e beni culturali**

## Arte, attività e beni culturali

Sostegno alle iniziative che riguardano la promozione di attività culturali e contributo alle campagne di restauro e tutela del patrimonio artistico e architettonico.

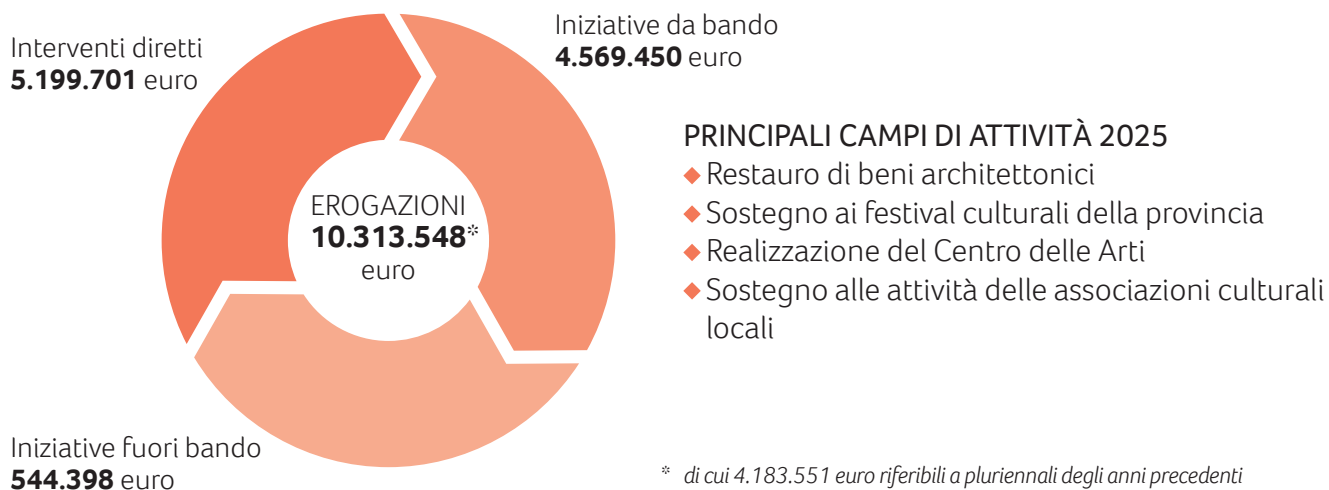

Conservazione e valorizzazione di beni artistici, architettonici e archeologici  
**4.416.101** euro

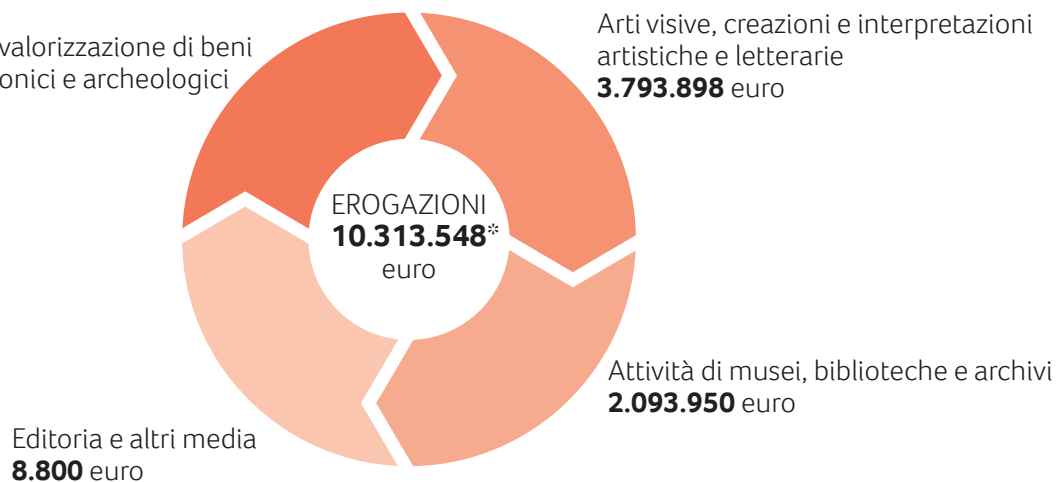

\* di cui 800.000 euro a favore della Fondazione Ragghianti

# IL SERCHIO DELLE MUSE

*Bando 2025 «Spettacolo dal vivo»*

## L'OBIETTIVO

Sostenere un festival di estrema rilevanza nel contesto della Valle del Serchio e non solo, mediante il quale si aumenta l'offerta culturale rivolta tanto al turismo stagionale quanto alla popolazione residente.

## INTERVENTI

Il Serchio delle Muse nasce, nel 2002, con l'obiettivo di avvicinare gli abitanti della Valle al mondo della musica, dell'opera lirica, della poesia, ma trae le sue origini dalle numerose manifestazioni che nel 1996 si moltiplicarono per raccogliere fondi da devolvere alle numerose necessità che seguirono la tremenda alluvione di quell'estate. Fu questo l'inizio di un'avventura tra musica, lirica e poesia che ha visto collaborare prima alcuni paesi poi l'intera Valle.

## Stanziamiento 2025

**37.000** euro



## «DILLO IN SINTESI!»

Bando 2025 «Spettacolo dal vivo»

### L'OBIETTIVO

Sostenere la realizzazione di un festival in grado di valorizzare forme di intelligenza e comunicazioni inusuali e originali, chiamando a Lucca personalità dello spettacolo e del giornalismo che diventano testimonial dell'iniziativa.

### INTERVENTI

Il Festival della Sintesi promuove il confronto sul concetto di "brevità intelligente" in ambiti come letteratura, poesia, costume, geopolitica, giornalismo, calcio e teologia. Il tutto tramite incontri pomeridiani e appuntamenti serali con protagonisti del panorama nazionale. In dieci edizioni, il festival ha ospitato tantissimi protagonisti della cultura e dello spettacolo, tra cui Renzo Arbore, Lella Costa, Gene Gnocchi, Toni Servillo, Lilli Gruber, Giovanna Botteri, Vincenzo Mollica, fino a Fiorello e Sigfrido Ranucci.

### Stanziamiento 2025

**38.000** euro



## IL TEATRO, PER TUTTI

Bando 2025 «Cultura. Progetti e attività»

### L'OBIETTIVO

Sostenere una realtà che associa numerose persone accomunate dalla passione per la recitazione e il teatro, fornendo le risorse funzionali allo svolgimento di numerose attività.

### INTERVENTI

La FITA (Federazione Italiana Teatro Amatori), con la collaborazione del Teatro del Giglio Giacomo Puccini e il contributo della Fondazione Cassa di Risparmio di Lucca ha portato a Lucca la X edizione del Gran Premio del Teatro Amatoriale, un evento di respiro nazionale che ha visto sedici compagnie – vincitrici dei concorsi regionali svoltisi nel 2024 – salire sul palco del Teatro Nieri di Ponte a Moriano, nella provincia di Lucca, per mettere in scena la propria storia.

### Stanziamiento 2025

**45.000** euro



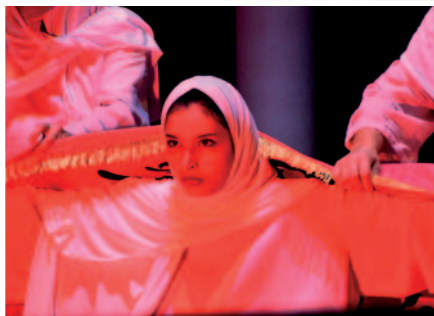

# LA VAL DI LIMA TRA TUTELA E PROMOZIONE CULTURALE

*Bando 2025 «Cultura. Progetti e attività»*

## L'OBIETTIVO

Supportare l'attività di una Fondazione che da molti anni ormai è vera custode della storia e della memoria di Bagni di Lucca e non solo, con uno sguardo sempre attento alla fruibilità del patrimonio.

## INTERVENTI

La Fondazione Michel de Montaigne nasce per immaginare tutti quei programmi e quelle iniziative nel campo della cultura, dell'educazione, dello spettacolo, dello sport, del tempo libero, del termalismo, della tradizione e del turismo, che possono risultare utili alla valorizzazione sociale, economica, turistica, culturale e storica del territorio del Comune di Bagni di Lucca. Numerose la attività che dall'archivistica arrivano sino alla tutela e promozione del celebre Cimitero inglese di Bagni.

## Stanziamiento 2025

**35.000** euro

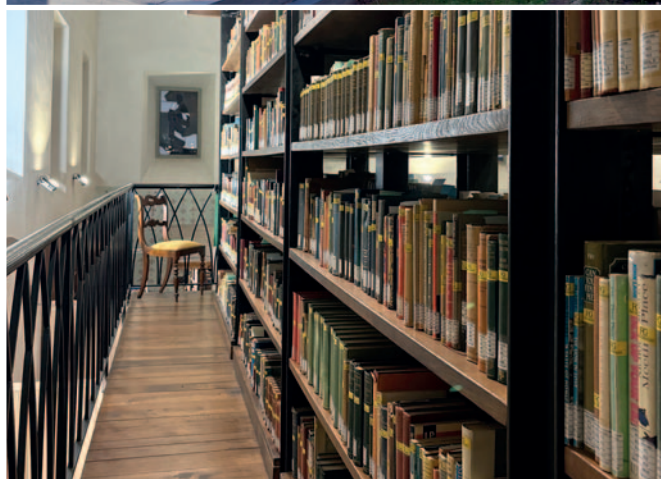

# IL SANTUARIO DEL BELVEDERE A GRAGNANO

*Intervento diretto*

## L'OBIETTIVO

Tutelare l'integrità e la fruibilità di una delle più significative evidenze architettonica del territorio di Capannori.

## INTERVENTI

Intervento di restauro del Santuario della Madonna del Belvedere a Gragnano, luogo di culto del XVII secolo noto per la sua posizione panoramica e per la presenza di una statua in terracotta della *Madonna col Bambino* attribuita a Matteo Civitali.

Tra gli interventi sono stati realizzati il consolidamento delle fondazioni e la ricostruzione e consolidamento della volta interna.

**Stanziamiento 2025-2026**

**250.000** euro

**Quota 2025**

**125.000** euro



## LA RISCOPERTA DI NORFINI

*intervento diretto*

### L'OBIETTIVO

Sostenere la realizzazione di una mostra volta a valorizzare al figura di un pittore di grande valore, ma poco noto, creando nuove occasioni di studio e approfondimento.

### INTERVENTI

Dal 20 dicembre 2025 al 26 aprile 2026 i Musei nazionali di Lucca, nella Casermetta di Villa Guinigi e nelle sale di Palazzo Mansi, hanno ospitato la mostra *Il pittore del Re. Luigi Norfini nell'Italia del Risorgimento*, prima monografica dedicata a Luigi Norfini (Pescia 1825 – Lucca 1909). Nella Casermetta del Museo nazionale di Villa Guinigi sono stati riuniti, per la prima volta, numerosi dipinti del maestro, messi a confronto con opere dei protagonisti della pittura del Risorgimento – come Giovanni Fattori, suo amico e coetaneo, Silvestro Lega e Telemaco Signorini.

### Stanziamiento 2025

**100.000** euro

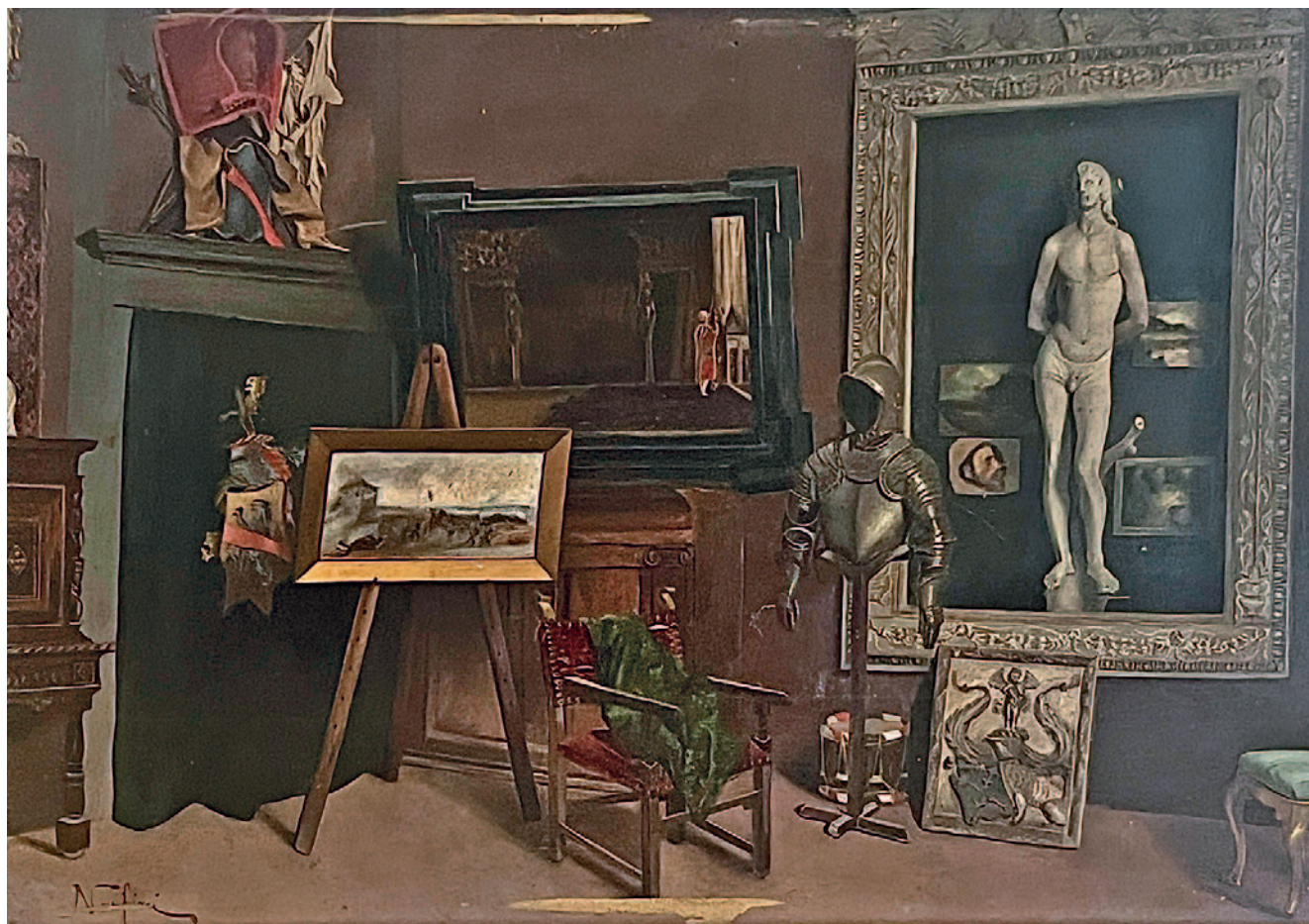

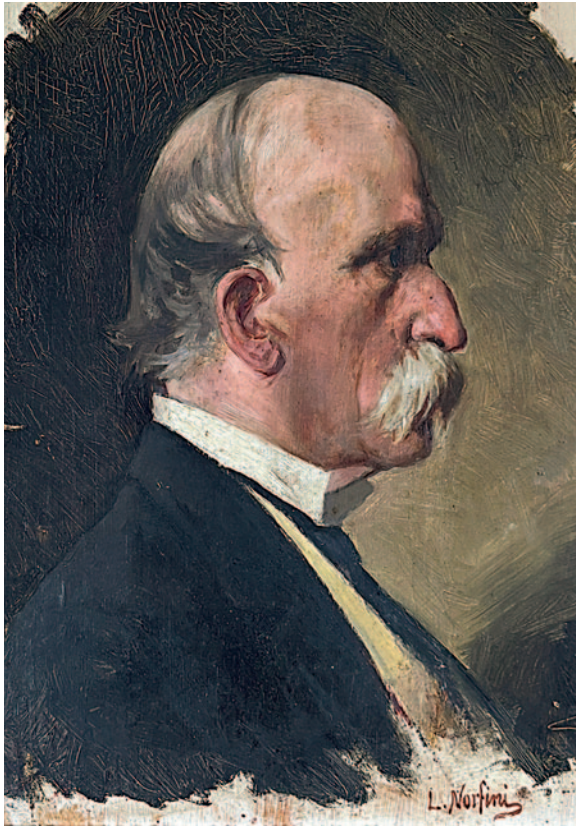

---

**16** VOLONTARIATO, ASSISTENZA, SANITÀ  
*macro-settore C*

interventi  
**276**



erogazioni per  
**7.916.010** euro

Sono compresi i settori:  
**Volontariato - Salute pubblica - Crescita giovanile - Assistenza agli anziani**

## Volontariato, filantropia e beneficenza

Sostegno a iniziative di assistenza sociale, protezione civile, beneficenza, inserimento lavorativo di soggetti svantaggiati, supporto al volontariato e alle attività ricreative di socializzazione.

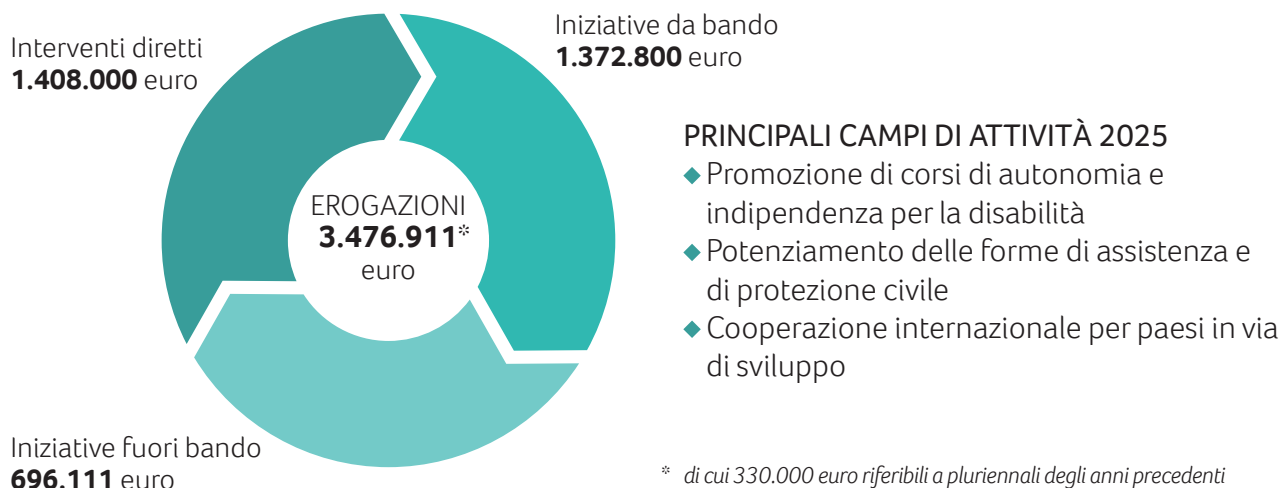

## Sanità pubblica e medicina preventiva

Supporto sussidiario ai servizi di assistenza sanitaria domiciliare e non, con particolare attenzione ai temi dell'informazione e della prevenzione.

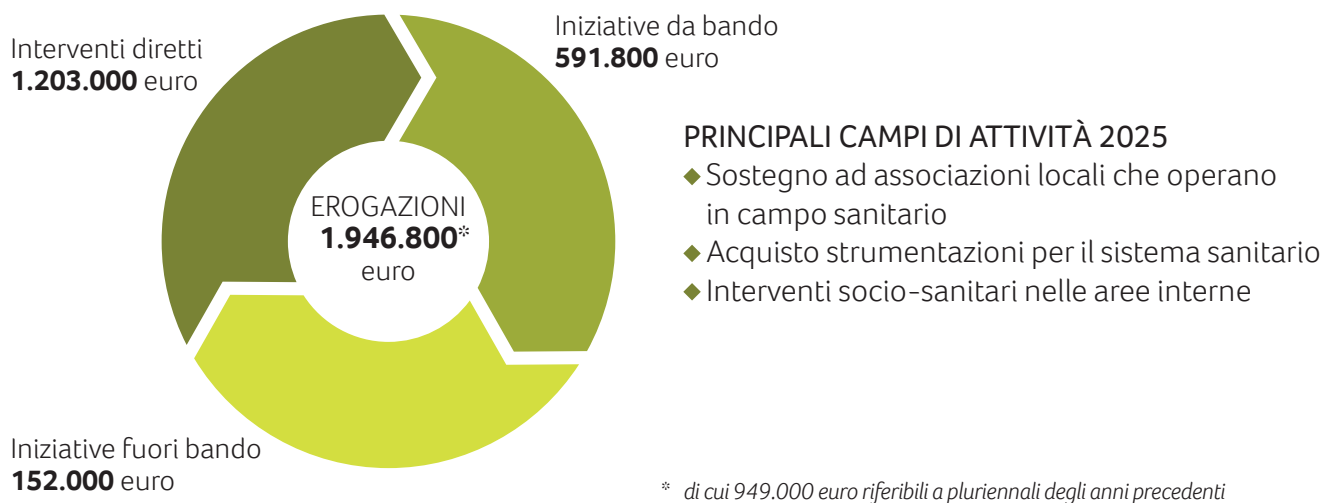

## Crescita e formazione giovanile

Attenzione per i temi dell'assistenza – residenziale e non – per giovani e minori svantaggiati e supporto delle attività sportive, ricreative e di socializzazione.

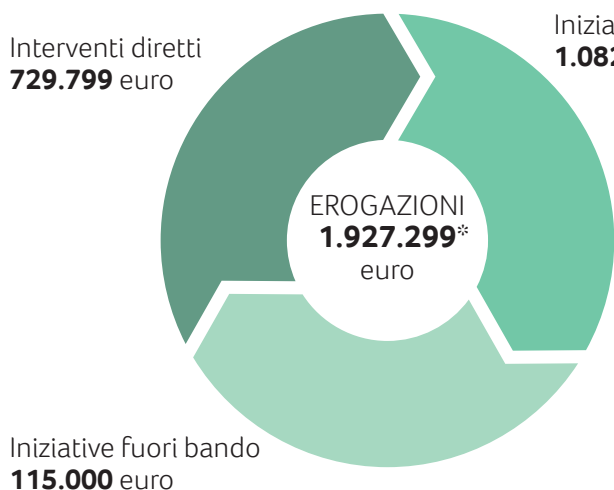

### PRINCIPALI CAMPI DI ATTIVITÀ 2025

- ◆ Prevenzione del disagio
- ◆ Assistenza e integrazione dei giovani e minori disabili
- ◆ Attività della commissione giovani
- ◆ Sport e intrattenimento come aggregazione e inclusione

\* di cui 80.000 euro riferibili a pluriennali degli anni precedenti

## Assistenza agli anziani

Sostegno a varie forme di assistenza, sia residenziale che non residenziale, a favore di anziani e di anziani disabili.

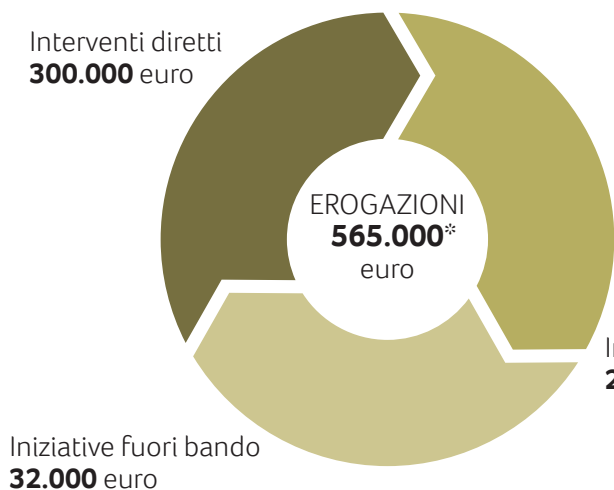

### PRINCIPALI CAMPI DI ATTIVITÀ 2025

- ◆ Favorire nuove forme di assistenza
- ◆ Promuovere l'autonomia e l'autosufficienza degli anziani

\* di cui 341.000 euro riferibili a pluriennali degli anni precedenti

# I GIOVANI IN PRIMA LINEA CON IL BANDO «SIETE PRESENTE. GIOVANI E ASSOCIAZIONISMO»

*intervento diretto*

## L'OBIETTIVO

Sostenere e valorizzare, di concerto con CESVOT – Centro Servizi Volontariato Toscana, le iniziative e i progetti che promuovono il protagonismo giovanile all'interno del tessuto associazionistico del territorio.

## INTERVENTI

Il bando promosso da CESVOT, realizzato in collaborazione con la Regione Toscana nell'ambito del progetto Giovanisì e con il contributo delle undici Fondazioni di origine bancaria della Toscana, nasce per sostenere iniziative che coinvolgono attivamente i giovani nelle attività di volontariato. I progetti finanziati prevedono infatti la partecipazione dei ragazzi non solo durante la fase operativa, ma anche durante i momenti della progettazione e dello sviluppo delle idee, al fine di favorire un ruolo più diretto, attivo e consapevole delle nuove generazioni all'interno delle associazioni e delle comunità locali in generale. Complessivamente sono stati finanziati 98 progetti in tutta la Toscana, di cui 17 proposti da enti e organizzazioni con sede nella provincia di Lucca.

## Stanziamiento 2025

**50.000** euro



# UN NUOVO CENTRO RICREATIVO PER RAGAZZI CON DISABILITÀ IN GARFAGNANA

Bando 2025 «Welfare e comunità»

## L'OBIETTIVO

Realizzare, all'interno degli spazi concessi dal Comune di Castelnuovo di Garfagnana, un centro ludico ricreativo dedicato ai giovani adulti con disabilità che sono giunti al termine del loro percorso scolastico.

## INTERVENTI

Negli spazi di Piazza delle Erbe, l'Associazione Il Sogno Onlus ha ideato un centro ludico in grado di accogliere fino a 12 utenti di età tra i 18 e i 35 anni, per 5 giorni alla settimana. Tanti i laboratori e le proposte per i ragazzi, tra cui laboratori di ceramica, laboratori teatrali, laboratori musicali, laboratori motori, laboratori ludici e attività assistita con animali, tutte coordinati dal personale professionale dell'Associazione e svolti alla presenza di personale qualificato. Il progetto promuove situazioni di gruppo tra pari, in cui sia possibile vivere esperienze divertenti e significative, utili a rafforzare in modo positivo la propria identità attraverso attività condivise e appaganti. Si tratta di un'iniziativa che favorisce il sostegno alle famiglie in un contesto esterno, e che favorisce la costruzione di una rete insieme ai servizi istituzionali già coinvolti e con le altre realtà attive sul territorio.

## Stanziamiento 2025

**57.000** euro





# BELLA LÌ! LA CULTURA A SOSTEGNO DEL BENESSERE

*Bando 2025 «Bella lì! La cultura che cura»*

## L'OBIETTIVO

Consolidare le prime esperienze di welfare culturale nella provincia di Lucca tramite il sostegno e il potenziamento dei partenariati già attivi e favorendo l'accesso a nuovi beneficiari, per creare un sistema integrato di attività culturali che abbraccino i temi di benessere, inclusione sociale e coesione comunitaria.

## INTERVENTI

La Fondazione ha sostenuto, attraverso un bando dedicato, lo sviluppo di iniziative di welfare culturale, ovvero nuovo modello integrato di promozione del benessere e della salute a favore degli individui e delle comunità, attraverso pratiche fondate sulle arti visive, performative e sul patrimonio culturale. Attraverso questi strumenti, che si declinano in laboratori, eventi e percorsi creativi, i partecipanti hanno potuto sperimentare pratiche artistiche che stimolano la creatività, la relazione con gli altri e la consapevolezza di sé, mentre le comunità hanno beneficiato di momenti condivisi capaci di rafforzare la coesione sociale e di fare rete tra cittadini, enti culturali e servizi sociali. In questo modo, la cultura si è configurata non solo come esperienza estetica, ma come vera e propria leva di promozione della salute e della qualità della vita.

### Richieste accolte

5

### Stanziamiento 2025

142.000 euro





# NUOVE ATTREZZATURE PER I PRESIDII OSPEDALIERI DELLA PROVINCIA

*intervento diretto*

## L'OBIETTIVO

Sostenere la sanità sul territorio per garantire equità e accesso universale alle cure. Investire in strutture, personale e innovazione significa tutelare il benessere collettivo e la resilienza della società.

## INTERVENTI

Il sostegno della Fondazione all'USL Toscana Nord Ovest si è concretizzato attraverso tre diverse iniziative. La prima ha avuto come oggetto la realizzazione del nuovo Polo Endoscopico presso l'Ospedale Versilia, istituito nell'ex area ambulatoriale di otorinolaringoiatria, dotato di tre sale endoscopiche polifunzionali capaci di garantire standard elevati e prestazioni efficienti, sicure e di alta qualità per i pazienti.

Il secondo intervento ha riguardato l'acquisto di un nuovo apparecchio radiologico mammografico destinato alla sala per *screening* mammografico della Cittadella della Salute presso il Campo di Marte di Lucca, mentre il terzo si è concentrato sulla riorganizzazione funzionale del Piano Terra del Padiglione A, al fine di realizzare la nuova Casa della Comunità 'Campo di Marte'.

### Stanziamiento 2025-2026

**1.000.000** euro

### Stanziamiento 2025

**373.000** euro



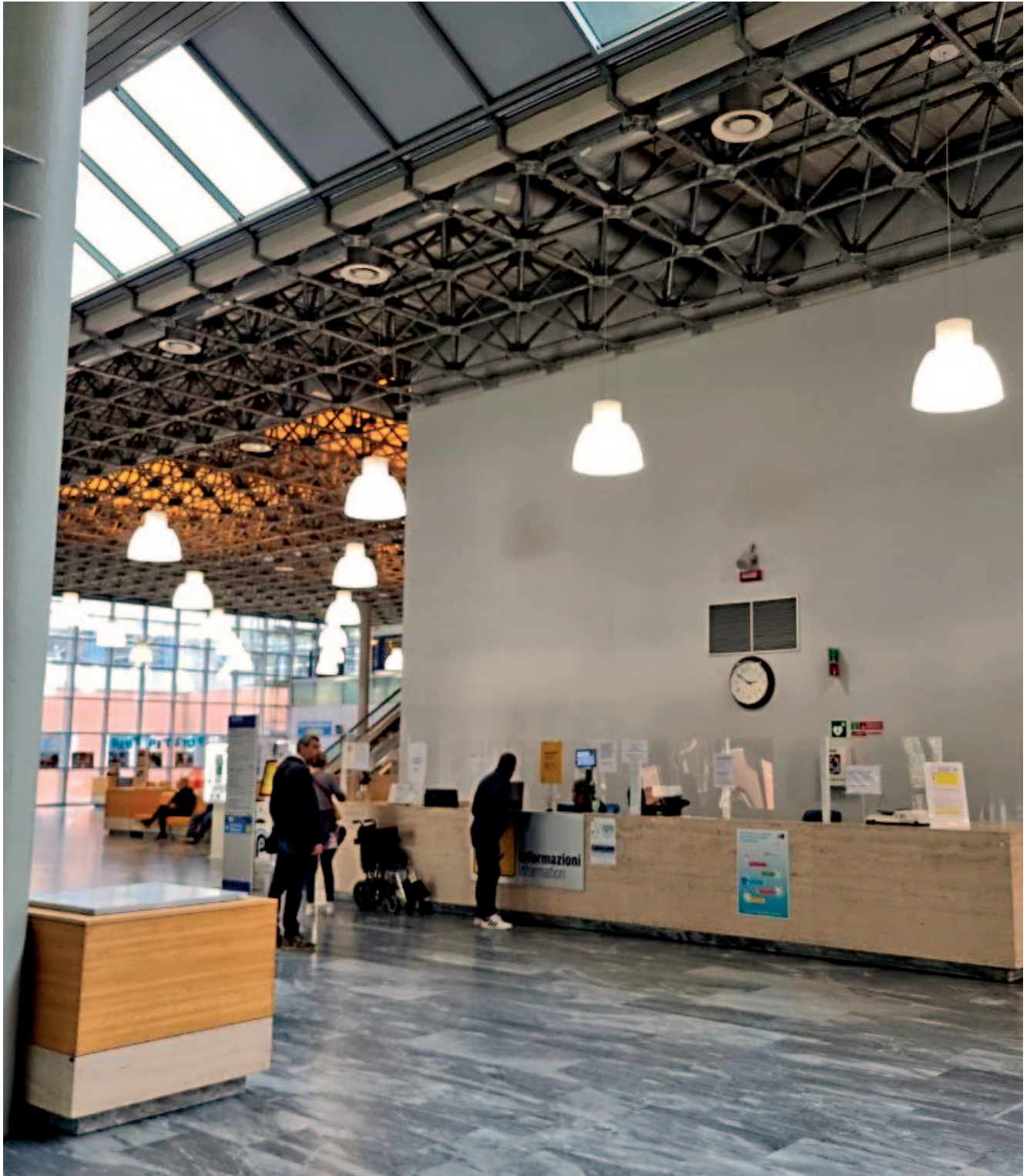

## 17 SVILUPPO LOCALE e PROTEZIONE AMBIENTALE

macro-settore D

interventi

156

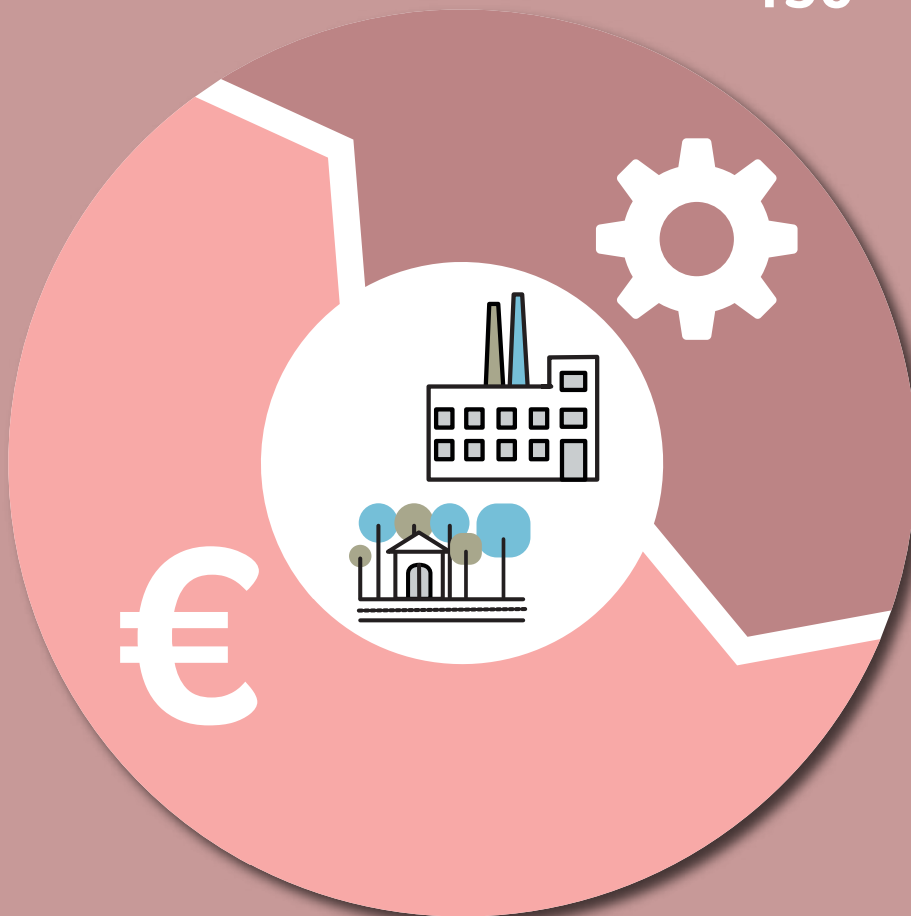

erogazioni per  
**10.350.869** euro

Sono compresi i settori:

**Sviluppo locale ed edilizia popolare locale - Protezione e qualità ambientale**

## Sviluppo locale ed edilizia popolare locale

Sostegno al tessuto socio-economico della comunità e supporto alla realizzazione di opere pubbliche.

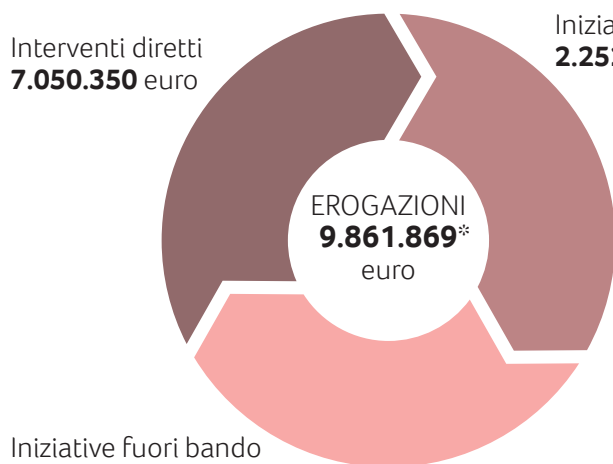

### PRINCIPALI CAMPI DI ATTIVITÀ 2025

- ◆ Sostegno alle istituzioni e alle associazioni nella promozione turistica ed economica del territorio
- ◆ Sviluppo sostenibile delle filiere produttive
- ◆ Interventi su opere pubbliche

\* di cui 5.576.350 euro riferibili a pluriennali degli anni precedenti

## Protezione e qualità ambientale

Sostegno alle attività di sensibilizzazione sui temi della sostenibilità e azioni dirette a favore della tutela del territorio

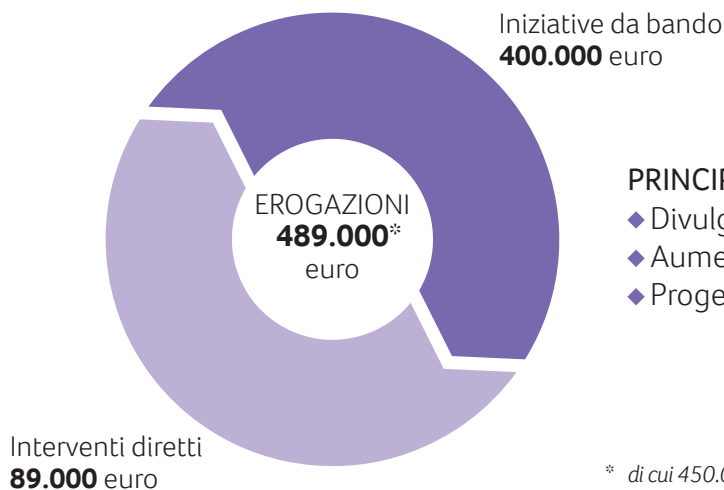

### PRINCIPALI CAMPI DI ATTIVITÀ 2025

- ◆ Divulgazione delle pratiche sostenibili
- ◆ Aumento tratti ciclopedonabili
- ◆ Progetti di sentieristica

\* di cui 450.000 euro riferibili a pluriennali degli anni precedenti

# VALORIZZARE I SENTIERI DEL NOSTRO TERRITORIO

Bando 2025-2026 «Sentieri»

## L'OBIETTIVO

Sostenere la manutenzione e valorizzazione dei sentieri escursionistici esistenti nella provincia di Lucca attraverso la messa in sicurezza e il potenziamento dell'accessibilità e della fruibilità dei percorsi.

## INTERVENTI

Ispezioni periodiche, rilievi cartografici, sistemazione e implementazione della segnaletica verticale e orizzontale, manutenzione del fondo e delle opere fisse: questi sono solo alcuni dei moltissimi interventi che sono stati sostenuti da questo nuovo bando, pensato ad hoc per valorizzare il territorio e la rete sentieristica locale, promuovere il turismo sostenibile e stimolare la creazione di reti tra gli attori locali coinvolti nella gestione. La quantità di domande ricevute e di progetti finanziati, così come la pluralità degli enti coinvolti, attesta come l'iniziativa abbia suscitato un forte interesse sul territorio provinciale e risponda in maniera concreta ed efficace alle esigenze delle aree coinvolte.

### Richieste accolte

**27**

### Stanziamiento 2025-2026

**397.800** euro

### Stanziamiento 2025

**197.800** euro





# AGRICARE – L'AGRICOLTURA SI PRENDE CURA DI NOI

*intervento diretto*

## L'OBIETTIVO

Il progetto Agricare è nato per garantire la continuità delle attività di agricoltura sociale nel territorio lucchese, per preservare e rafforzare la rete informale di imprese agricole attiva dal 2009 e per consolidare un modello integrato capace di coniugare produzione agricola e welfare, anche attraverso l'ampliamento dell'accesso ai servizi educativi, terapeutici e di inserimento lavorativo.

## INTERVENTI

Sono 13 le realtà agricole che sono state coinvolte nell'intervento, per un totale di oltre 200 beneficiari che hanno avuto l'opportunità di partecipare a percorsi terapeutici e circa 400 destinatari alle attività educative. Sono stati attivati 37 percorsi strutturati di media e lunga durata, tra cui 19 di terapia, 12 di inserimento socio-lavorativo e 6 percorsi didattici. In particolare, 20 persone sono state accompagnate in percorsi di inserimento lavorativo: di questi, 6 si sono conclusi con un'assunzione. Le attività hanno spaziato dall'ortoterapia, alla pet therapy, alla trasformazione dei prodotti agricoli, tutti supportati da operatori specializzati. Vera forza del progetto, dunque, risiede nella sua capacità di garantire borse lavoro, stage e servizi educativi assicurando ricadute dirette sui destinatari. Fondamentale è stato, infine, il ruolo di coordinamento e monitoraggio svolto dalla Fondazione per la Coesione Sociale, che ha facilitato il funzionamento della rete e ha permesso uno sviluppo efficace di un sistema territoriale di agricoltura sociale.

## Stanziamiento 2025

**350.000** euro





# LUCCA ARENA, IL FUTURO PALAZZETTO DELLO SPORT PER LA CITTÀ

*intervento diretto*

## L'OBIETTIVO

Dotare la città di Lucca di un palazzetto dello sport che sia in linea con gli standard normativi vigenti in termini di sicurezza, efficienza energetica e manutenibilità e che sia in grado di rispondere con prontezza alle esigenze di fruizione della collettività.

## INTERVENTI

Il progetto 'Lucca Arena' sorgerà sullo stesso sito del vecchio Palasport in via delle Tagliate, risalente agli anni Ottanta. Si tratta di realizzare due impianti distinti, il Palazzetto Gold e il Palazzetto Silver, caratterizzati da elevati *standard* di fruibilità, accessibilità ed efficienza energetica, ciascuno con autonomia e indipendenza funzionale, ma comunque comunicanti al fine di permettere l'utilizzo congiunto per particolari eventi sportivi e culturali. La Fondazione Cassa di Risparmio di Lucca, a fronte di un investimento di circa 30/milioni di euro, contribuirà con un contributo pari a 2/milioni di euro, vista l'importanza che questo intervento assume per l'intera città e per l'intero territorio.

**Stanziamento 2025-2026**

**2.000.000** euro

**Stanziamento 2025**

**600.000** euro

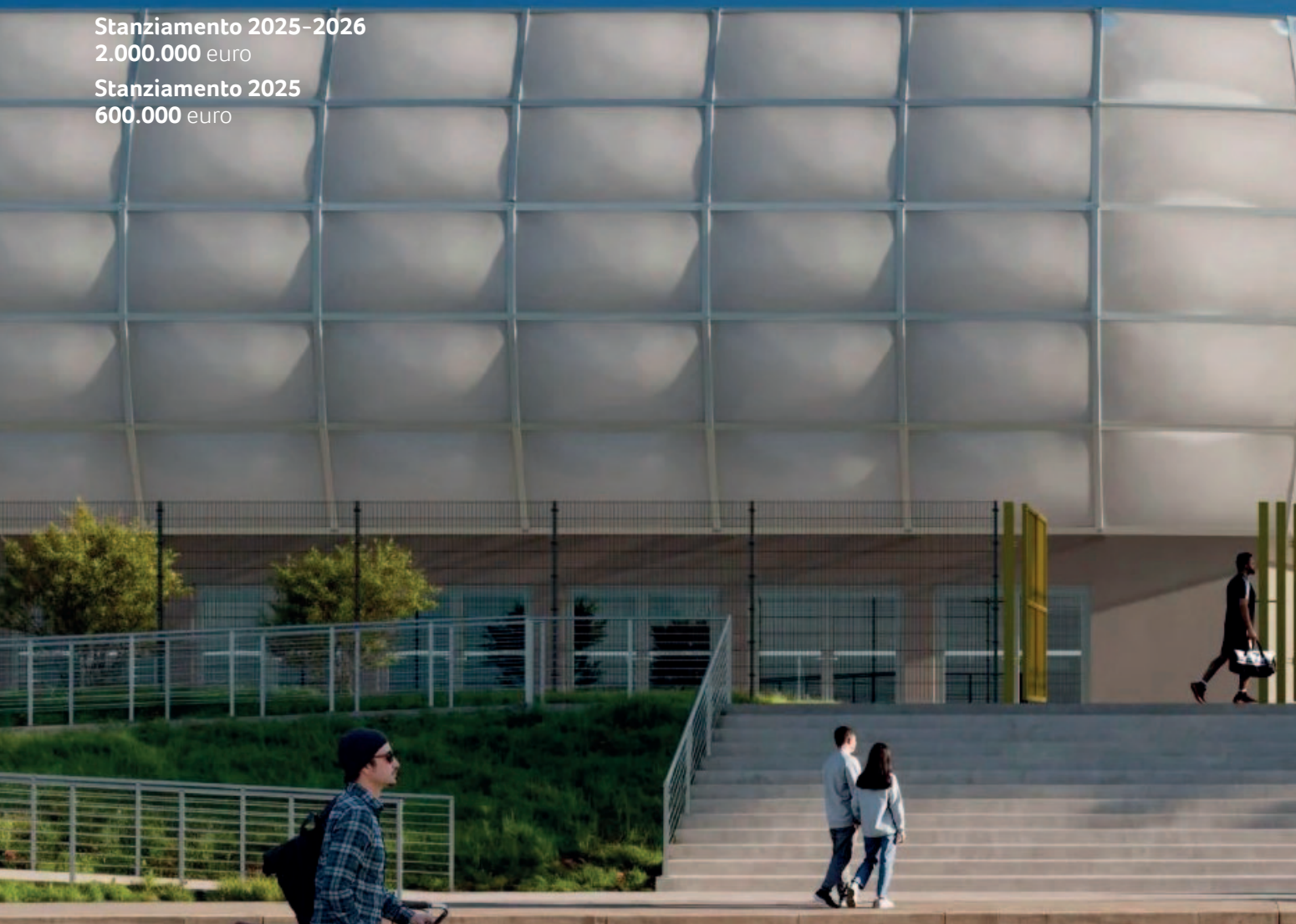



# UNA NUOVA CASERMA PER I CARABINIERI DI PORCARI

*intervento diretto*

## L'OBIETTIVO

Il recupero di un edificio storico della fine del XXI secolo nel comune di Capannori che ospiterà la nuova stazione dell'Arma dei Carabinieri di Porcari: un ambizioso progetto di fondamentale importanza per la sicurezza e la riqualificazione dell'intero territorio.

## INTERVENTI

Dopo la chiusura della scuola precedentemente ospitata nel 2005, l'edificio è scivolato in uno stato di abbandono, diventando un luogo pericolante e degradato. La Fondazione Cassa di Risparmio di Lucca ha scelto, dunque, di intervenire per trasformare una criticità urbana, collocata in una posizione altamente strategica della città, in risorsa funzionale al mantenimento dell'ordine pubblico e alla protezione dei residenti. Il piano finanziario dell'opera prevede un investimento totale di 1,8 milioni di euro, di cui un milione assegnato dalla Regione Toscana; il contributo della Fondazione sarà impiegato specificamente per gli interventi strutturali, che saranno in linea con le più recenti normative antisismiche: i vecchi solai in legno saranno sostituiti con strutture più resistenti e le murature saranno rinforzate, così come le fondamenta; per migliorare la funzionalità interna, verranno installati un nuovo ascensore e due blocchi scala.

### Stanziamiento 2025-2026

**800.000** euro

### Stanziamiento 2025

**200.000** euro







## 18 BANDI 2025

Totale deliberato tramite bandi a valere sul 2025:  
**11.162.350** euro

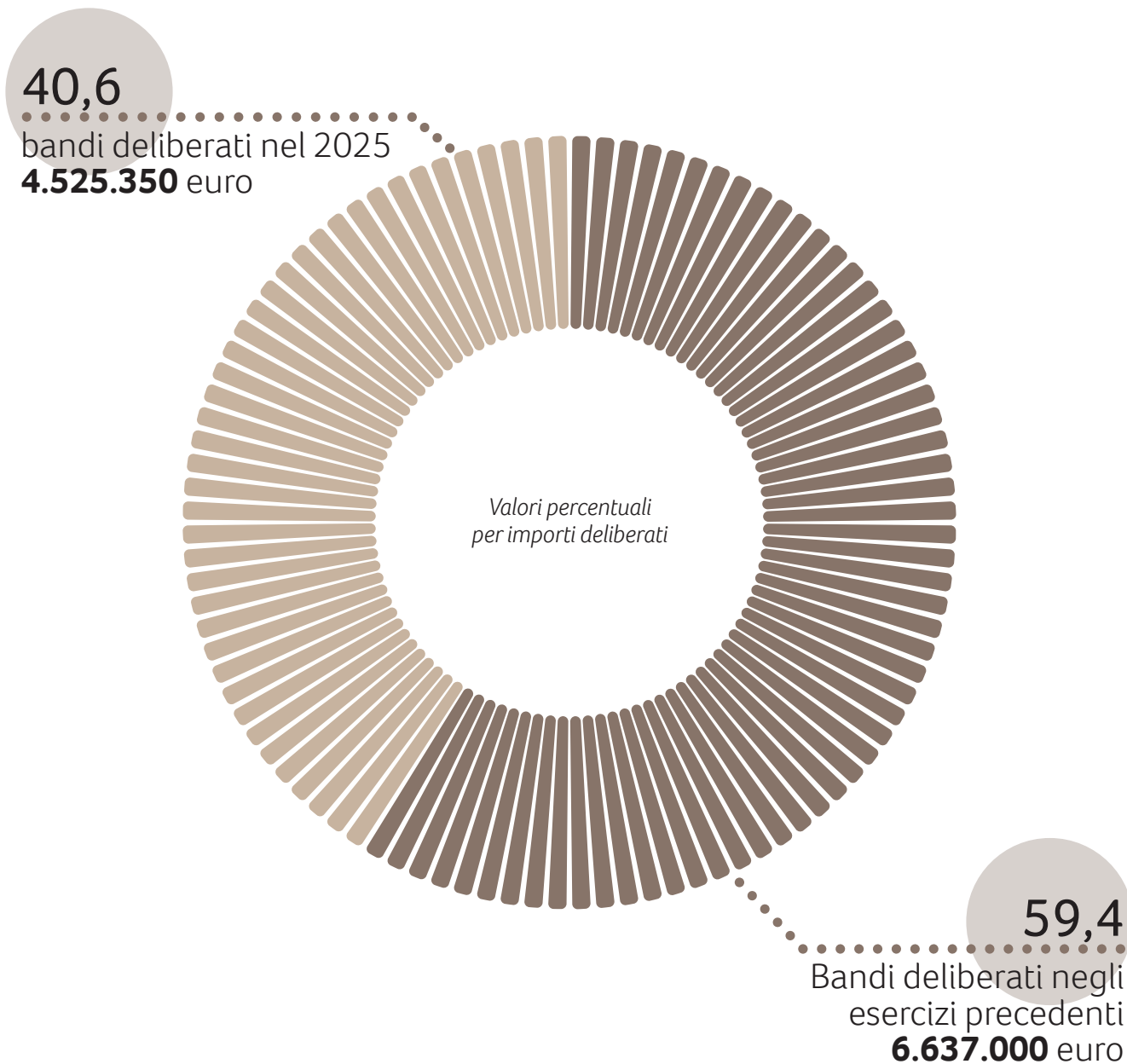

---

I **bandi** diventano sempre più lo strumento privilegiato con cui la Fondazione intercetta le esigenze del territorio ed eroga contributi con la massima efficacia e trasparenza.

#### **BANDI 2025**

Bando Cultura. Progetti ed attività

Bando Spettacolo dal vivo

Bando Welfare e comunità

Bando Bella lì! la cultura che cura

Bando Sport e socializzazione

Bando Sentieri

*totale deliberato sul 2025: 4.525.350 euro*

#### **ALTRI BANDI DELIBERATI IN ESERCIZI PRECEDENTI AL 2025**

Bando Eventi Rilevanti 2024 per attività 2025

Bando Ambiente Bene Comune

Bando Intervento su Beni Culturali

Bando Opere Pubbliche 2024-2025

Bando Quattro Ruote per il Territorio

*totale deliberato sul 2025: 6.637.000 euro*

**TOTALE: 11.162.350 euro**

Fuori Bando

2.371.628 euro



## BANDO EVENTI E INIZIATIVE RILEVANTI 2024 PER EVENTI DEL 2025



Stanziamiento iniziale 2025  
**1.500.000** euro

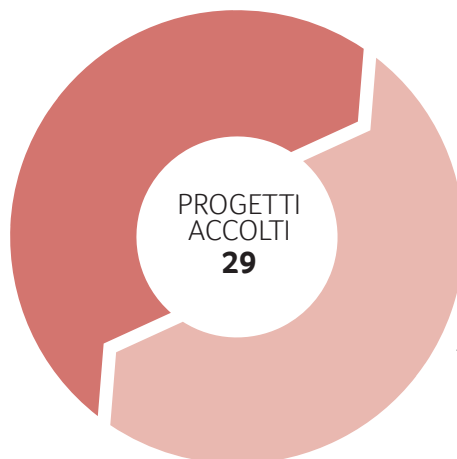

Totale deliberato 2024 sul 2025  
**1.697.000** euro

Bando rivolto alle principali manifestazioni ed iniziative che si svolgono sul territorio provinciale molte delle quali erano in precedenza sostenute ricorrendo alla tipologia delle iniziative di terzi concordate.

Il Bando diretto a sostenere progetti/iniziativa da realizzare nel 2025 è stato emanato a ottobre 2024 per assicurare ai beneficiari un lasso temporale adeguato per la programmazione. Lo stanziamento iniziale di 1,5/milioni di euro è stato incrementato per consentire l'assegnazione di 29 contributi per complessivi euro 1.697.000.

Beneficiario	Oggetto	Contributo 2025
Fondazione Festival Pucciniano – Viareggio	"71° Festival Puccini 2025. Giacomo Puccini, il maestro delle passioni e del destino": la programmazione prevede cinque titoli principali: <i>Tosca, Turandot, La bohème, Madama Butterfly, Manon Lescaut</i> , per un totale di 16 serate d'opera, oltre a un evento speciale il 13 agosto. Anche nel 2025 eventi a Viareggio a Villa Paolina "Nel giardino di Paolina" e in altre location del territorio.	250.000
Associazione Musicale Lucchese – Lucca	"Stagione Concertistica e Lucca Classica 2025": la stagione arriva al 61° anno di ininterrotta attività grazie alla quale si posiziona oggettivamente nel novero delle storiche istituzioni concertistiche italiane. Lucca Classica è alla sua 11ª edizione continuando a rintracciare forme di dialogo con una più ampia platea di fruitori con progetti dedicati ai compositori lucchesi.	240.000
Fondazione Carnevale di Viareggio	"Carnevale di Viareggio": tema del 2025 è "Futura", per promuovere scelte per un domani sostenibile. Un tema raffigurato e plasmato su tante delle opere allegoriche che sfilano nei 6 corsi mascherati e sviluppato e approfondito anche all'interno dei numerosi eventi.	180.000
Associazione Vi(s)ta Nova ETS – Lucca	"Lucca film festival 2025": giunto alla 21ª edizione con un format unico, grazie al quale si valorizzano grandi ospiti internazionali, mostre, concerti, concorsi di cortometraggi e lungometraggi in anteprima italiana, masterclass, un ricco programma per le scuole e vari tipi di eventi dal vivo.	95.000

Beneficiario	Oggetto	Contributo 2025
Azienda Teatro del Giglio – A.T.G. – Lucca	“Il Teatro del Giglio e Lucca: 350 anni di Storia e Passione Condivisa”: per celebrare i 350 anni del Teatro nel 2025 sono realizzate tre azioni coerenti con la pianificazione artistica: Giselle around Le Villi – un progetto di sperimentazione e ricerca intorno alla musica di Puccini, il Festival Lucca Genius Loci dedicato ai compositori del passato e a quelli del futuro ed infine l'Accademia per i giovani artisti dell'Opera.	95.000
Fondazione La Versiliana – Pietrasanta	“Festival Versiliana 2025 – 46ª Edizione”: festival che si svolge per due mesi, coprendo il periodo che va dai primi di luglio fino ai primi di settembre con oltre 60 giorni di programmazione continuativa di eventi, offrendo un cartellone sempre variegato e diversificato: dalla prosa alla danza, dal musical agli one man show, dai concerti di musica leggera al nouveau cirque, dagli spettacoli di comicità ai family show, agli spettacoli di narrazione e teatro civile.	90.000
Centro studi Luigi Boccherini – Lucca	“Il Settecento musicale a Lucca”: progetto che ha come finalità la valorizzazione e la divulgazione del patrimonio musicale settecentesco tramite la collaborazione tra associazioni musicali presenti e attive da tempo sul territorio: Animando, Centro studi Luigi Boccherini, Federazione Lucchese delle Associazioni Musicali, Sagra Musicale Lucchese e Orchestra da Camera “Luigi Boccherini”, alle quali si affiancano due protagonisti assoluti della vita culturale cittadina quali l'Associazione Musicale Lucchese e Il Conservatorio cittadino “Luigi Boccherini”.	81.000 (*)
Fondazione Terre Medicee – Seravezza	“Il Palazzo Mediceo, un Patrimonio Mondiale UNESCO, veicolo per il rilancio territoriale e la crescita culturale”: il progetto prevede un ricco programma di attività che comprende fra gli altri: la Stagione teatrale 2024-2025, il Festival Blues, l'Aperitivo Mediceo, Trame d'estate e MemoFest.	60.000
Puccini e la sua Lucca International Festival – Lucca	“22ª Stagione invernale Puccini e la sua Lucca International Festival”: realizzazione della stagione invernale 2024-2025 del festival con una ricca serie di eventi settimanali (presso l'Oratorio di San Giuseppe al Museo della Cattedrale) che costituiscono un presidio pucciniano stabile e permanente nella città del Maestro.	55.000
Fondazione Paolo Cresci per la storia dell'emigrazione italiana – Lucca	“Festival del Sorriso”: manifestazione multidisciplinare con spettacoli teatrali, musicali, rassegne cinematografiche, conferenze, mostre, laboratori didattici, da svolgersi nei mesi estivi e autunnali del 2025 nelle varie sedi o in spazi idonei in prossimità delle strutture espositive dei musei aderenti.	50.000
Promo PA. Fondazione – Lucca	“LuBeC – Lucca Beni Culturali 2025”: il cantiere cultura di Promo PA, fondazione dedicata allo sviluppo e alla conoscenza della filiera che lega cultura e innovazione, propone cantieri tematici laboratoriali che si pongono l'obiettivo di stimolare il processo di accrescimento di competenze strategiche e tecniche necessarie al sistema pubblico-privato della cultura per muoversi con efficacia nell'ambito dello sviluppo sostenibile, dal punto di vista ambientale, economico e sociale.	50.000
Comune di Capannori	“Estate Capannorese 2025 – Ma la notte sì”: spettacoli dislocati su tutto il territorio, valorizzando e promuovendo risorse locali con lo svolgimento di numerose iniziative in parchi pubblici e aree verdi.	45.000
Comune di Castelnuovo di Garfagnana	“Festival Mont'Alfonso sotto le stelle”: rassegna volta alla valorizzazione del sito monumentale della Fortezza di Mont'Alfonso, con un programma atto al coinvolgimento di tutto il pubblico della Garfagnana.	45.000
Comune di Pietrasanta	“Il Carnevale di Pietrasanta 2025”: realizzazione del Carnevale Pietrasantino con la Festa della Canzonetta, i corsi mascherati, il Torneo delle contrade e altre iniziative a corollario.	40.000
MAT – Movimenti Artistici Trasversali – APS – Viareggio	“Il Viaggio: Partenza”: percorso tematico di ricerca intorno al tema del viaggio che si svilupperà nel corso di tre anni, a partire dal 2025, nel corso dei quali verrà raccontato con varie forme d'arte il valore del viaggio, sia dentro che fuori di sé, dedicando il focus del primo anno al momento iniziale: la partenza. Si prevede la produzione e la curatela di progetti artistici, la circuitazione degli spettacoli, l'organizzazione di eventi e l'ideazione di attività formative in sinergia con partner attivi sul territorio.	40.000

\* L'importo totale è stato ripartito in 5 contributi assegnati ai vari *partner* dell'iniziativa.

Beneficiario	Oggetto	Contributo 2025
Virtuoso & Belcanto APS – Lucca	“Festival Virtuoso & Belcanto 2025 – Decima Edizione”: organizzazione del Festival in luoghi iconici e in spazi artistici della città di Lucca, con una ricca serie di eventi e attività, quali concerti, masterclass, concorsi e giornate di studio.	40.000
Conservatorio di Musica Luigi Boccherini – Lucca	“Stagione OPEN e OPEN GOLD 2025”: la Stagione OPEN racchiude annualmente tutta la produzione artistica che arricchisce e completa l’offerta formativa dell’Istituto: comprende concerti, masterclass, seminari, performance e conferenze. La stagione OPEN Gold è il momento di punta della produzione dell’Istituto e racchiude al suo interno il Festival Boccherini, dedicato al grande compositore lucchese.	36.000
9 Muse srl Impresa sociale – Lucca	“Lucca Biennale Cartasia 2026 – 13ª edizione Biennio 25/26”: primo Festival Internazionale della Carta che, nel 2026, raggiunge la tredicesima edizione. Il progetto è biennale, nel 2025 si lavora alla progettazione, divulgazione, coinvolgimento artisti, definizione piazze e allestimenti; nel 2026 si svolge il Festival che prevede mostre outdoor e indoor, il focus su un paese ospite, incontri con esperti di settore.	35.000
Fondazione Giovanni Pascoli – Barga	“Giovanni Pascoli Narratore dell’Avvenire – Anno 2025”: la Fondazione prosegue per l’anno 2025 il proprio progetto dedicato al poeta con la realizzazione di un’iniziativa in concomitanza con l’anniversario della morte del poeta (6 aprile), con una giornata ricreativa nel nome del “Borgo della Poesia”, con la pubblicazione e presentazione del catalogo della mostra “Dell’etereo sole. Giovanni Pascoli fotografo” e con la tradizionale Serata Omaggio a Giovanni Pascoli nel Giardino della Casa Museo (10 agosto 2025).	35.000
Centro Culturale del Compitese – società cooperativa sociale – Capannori	“XXXVI Mostra delle Antiche Camelie della Lucchesia”: esposizione che si rinnova creando sempre nuove attività, cercando di incentivare iniziative che possono essere svolte all’aperto per un pubblico sempre più vasto, nel Camelietum Compitese e sui sentieri limitrofi.	30.000
Comune di Viareggio	“Premio Viareggio Rèpaci 2025”: il premio letterario rappresenta, per tradizione e per finalità statutarie, un preciso punto di riferimento nella cultura italiana, per la costante riaffermazione dei valori della libertà e della democrazia.	30.000
Comune di Altopascio	“Luglio altopascese 2025: Cultura e comunità”: manifestazione diffusa con spettacoli che spaziano dalla musica al teatro, alle arti visive, alla commedia.	25.000
Comune di Camaiore	“I Tappeti di Segatura di Camaiore”: manifestazione annuale che prevede due grandi appuntamenti: Solo per una notte – Festival dell’arte, della creatività e dell’effimero e la tradizione dei Tappeti di segatura in occasione del Corpus Domini.	20.000
Associazione Polyphonia APS – Lucca	“Barga Jazz festival 2025”: composto da diverse iniziative tra loro interdipendenti, come il concorso internazionale di composizione e arrangiamento per orchestra jazz, il Barga Jazz Contest dedicato ai gruppi under 35, Barga Jazz Concerti tra il 28 luglio e il 30 di agosto e molto altro ancora.	15.000
Comune di Galliciano	“Palio di San Jacopo: Tradizione, Innovazione e Unità per il Futuro di Galliciano”: manifestazione di rilievo per Galliciano e la Valle del Serchio, evento profondamente radicato nella tradizione che ogni anno attrae gli abitanti della zona e numerosi visitatori.	15.000
<b>TOTALI</b>		<b>1.697.000</b>

# BANDO CULTURA 2025 PROGETTI E ATTIVITÀ

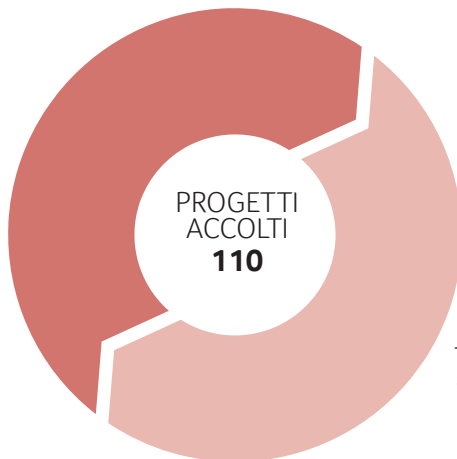

Stanziamiento iniziale 2025  
**700.000** euro

Totale deliberato 2025  
**1.045.100** euro

Bando per la promozione delle attività culturali, a sostegno sia di specifici progetti/iniziative sia dell'attività ordinaria dei soggetti che operano in questo ambito. Sono state escluse dal bando le richieste relative ad eventi e iniziative di particolare rilevanza, valutata soprattutto in ordine alla dimensione economico-finanziaria del progetto (costo complessivo non inferiore a 100.000 euro), ai quali è stato destinato il bando «Eventi ed iniziative rilevanti».

Beneficiario	Oggetto	Contributo 2025
Fondazione Paolo Cresci per la storia dell'emigrazione italiana – Lucca	Attività ordinaria 2025: mostre, pubblicazioni ed eventi tesi a promuovere la conoscenza della storia dell'emigrazione italiana, specialmente fra le generazioni più giovani, non solo come fattore di conoscenza storica, ma anche come strumento per la comprensione dei fenomeni attuali.	50.000
F.I.T.A. Lucca APS – Lucca	Attività ordinaria 2025: realizzazione di varie rassegne di teatro amatoriale su tutto il territorio provinciale, inclusa la riapertura del Teatro 'I. Nieri' di Ponte a Moriano.	45.000
Fondazione Giovanni Pascoli – Barga	Attività ordinaria 2025: promozione della figura e dell'opera del poeta attraverso iniziative culturali, educative e digitali, con l'intento di preservare e valorizzare la sua eredità letteraria, storica e culturale.	40.000
Comune di Bagni di Lucca	"Rassegne del Teatro Accademico di Bagni di Lucca 2025": il progetto prevede una 'Rassegna di Prosa' con spettacoli presso il Teatro Accademico con l'obiettivo di portare la cultura e l'arte teatrale anche in zone montane con minore densità di popolazione, e una 'Rassegna Teatro della Scuola' rivolta al mondo scolastico con attività formative all'interno delle scuole del territorio.	35.000
Fondazione Michel de Montaigne – Bagni Di Lucca	Attività ordinaria 2025: eventi e iniziative volti a recuperare e rivalutare la storia, la cultura e le tradizioni locali, al fine di potenziare la vocazione turistica del territorio attraverso eventi di alto livello scientifico, culturale e artistico, quali convegni, concerti, pubblicazioni, gestione e restauro del cimitero inglese di Bagni di Lucca.	35.000
Associazione Lucchese Danza e Spettacolo – ETS – Lucca	Attività ordinaria 2025: programmazioni di danza, teatro e musica, ospitando residenze creative nazionali, europee ed extraeuropee; attività didattiche, cui si affiancano incontri e iniziative che offrono occasioni di aggregazione e socialità intorno allo spettacolo contemporaneo d'arte.	30.000

Beneficiario	Oggetto	Contributo 2025
Fondazione Giuseppe Pera – Lucca	Attività ordinaria 2025: promozione e diffusione del pensiero e dell'opera del giuslavorista Giuseppe Pera, tramite organizzazione di convegni e dibattiti sulle tematiche più significative per il mondo del lavoro.	30.000
La Cattiva Compagnia – APS – Lucca	“Lucca Teatro Festival – Che cosa sono le nuvole? Per le nuove generazioni – Undicesima edizione”: manifestazione che si rivolge maggiormente ad un pubblico di bambine e bambini, ragazze e ragazzi, ma anche alle loro famiglie. Rappresenta uno dei principali eventi di Teatro Ragazzi a livello nazionale, visitato ogni anno da operatori teatrali provenienti da tutta Italia.	30.000
Parrocchia dei Santi Michele, Paolino e Alessandro – ramo ONLUS – Lucca	“Le chiese della parrocchia del Centro Storico di Lucca: un patrimonio di arte, bellezza e storia aperto a tutti e per tutti in particolare nell'anno del Giubileo 2025»: il progetto prevede la valorizzazione del patrimonio culturale, che conta beni mobili e immobili di valore storico e culturale, attraverso la fruizione e l'accessibilità garantendone la custodia e l'apertura con accesso gratuito.	30.000
Associazione Lucchesi nel Mondo – APS – Lucca	Attività ordinaria 2025: esposizioni, scambi culturali, iniziative editoriali, conferenze e iniziative varie, oltre ad attività musicale e concertistica. Gestione ed apertura Museo Pucciniano di Celle.	27.000
Amici delle Arti APS – Lucca	“TRY International Training and Research Program for Young Dancers 2025/2026»: programma di ricerca e formazione nella danza contemporanea professionale e nelle arti del movimento, giunto alla sua quarta edizione, diretto a formare giovani danzatori tra i 18 e i 23 anni.	25.000
Comune di Viareggio	“La Bagnante: Mito e Poesia nell'Arte Moderna»: mostra allestita presso la Galleria d'Arte moderna e contemporanea ‘Lorenzo Viani’ dal 14 giugno al 14 settembre 2025, presenta una prestigiosa selezione di opere pittoriche e scultoree comprendenti i maggiori capolavori dedicati alla Bagnante realizzati nell'Ottocento e nella prima metà del Novecento.	25.000
Fenysia – Scuola di Linguaggi – Firenze	“Little Lucy un festival letterario piccolo così”: rassegna letteraria organizzata nel paesino di Lucignana tra giugno 2025 e aprile 2026.	25.000
Unione Comuni Garfagnana – Castelnuovo di Garfagnana	«Radici 2025»: progetto di ricerca, valorizzazione e promozione intorno a quanto caratterizza l'identità e la memoria del territorio, che trova il suo elemento di rilievo nella Banca dell'Identità e della Memoria. Una delle principali novità per il 2025 sarà la partecipazione attiva ad iniziative legate al Giubileo.	25.000
Associazione Culturale Photolux – Lucca	«World Press Photo 2025»: per il 21° anno consecutivo, la mostra del World Press Photo a Lucca nella sua unica tappa toscana. Nel 2025 ricorrono i 70 anni dalla fondazione del prestigioso premio, il più importante riconoscimento internazionale dedicato al fotogiornalismo. Alla mostra si accompagna, come di consueto, un programma di visite guidate gratuite e workshop.	20.000
Associazione Talea APS – Lucca	“Laboratori per bambini al Pianeta Terra Festival 2025»: 45 laboratori per parlare della natura e dei suoi frutti, della sostenibilità e delle scelte ecologiche. Le classi saranno allestite, come per le precedenti edizioni, nei sotterranei dell'Orto botanico e nella caserma San Regolo con oltre 200 piante e con soli arredi di recupero. Verrà utilizzato anche il giardino interno della biblioteca Agorà e nel chiostro della stessa saranno allestite mostre su libri illustrati a tematiche ambientali.	20.000
Napoleone ed Elisa: da Parigi alla Toscana APS – Lucca	Attività ordinaria 2025: studi sul periodo napoleonico e sulle tracce dei napoleonidi a Lucca e in Toscana; iniziative di divulgazione dei risultati degli studi condotti sia in archivi italiani sia francesi come conversazioni, mostre, rievocazioni storiche.	20.000
Versilia Verdelago – Massarosa	«La via delle erbe e dei fiori nell'arte della cultura»: progetto di marketing territoriale che si pone come macro-obiettivo lo sviluppo economico, sociale e ambientale di Massarosa con azioni di valorizzazione turistica orientate alla promozione delle eccellenze agricole, enogastronomiche, paesaggistiche, storiche, didattiche, artistiche e culturali del territorio.	20.000
Associazione Culturale Quattroquarti – Lucca	Attività ordinaria 2025: corsi di formazione musicale di base e avanzati, laboratori orchestrali, progetti interdisciplinari, laboratori di musicoterapia ed esperienze di integrazione favorite dall'uso della musica.	18.000

Beneficiario	Oggetto	Contributo 2025
Fondazione Alfredo Catarsini 1899, ETS – Viareggio	Attività ordinaria 2025: divulgazione dell'opera dell'artista Alfredo Catarsini attraverso mostre, iniziative editoriali, laboratori, conferenze con particolare attenzione all'accessibilità delle persone non vedenti, inclusa la realizzazione di un altorilievo scultoreo per non vedenti.	16.000
Associazione Scuola di Musica Sinfonia APS – Lucca	«Sinfonia 2025: Trent'anni di Musica, Passione e Comunità»: iniziative di celebrazione dei 30 anni di attività, proseguendo l'impegno nella formazione musicale e nell'arricchimento culturale della comunità, tramite lezioni individuali e collettive, laboratori orchestrali, progetti interdisciplinari.	15.000
Centro Studi Giacomo Puccini – Lucca	Attività ordinaria 2025: progetti di ricerca, progetti editoriali, organizzazione di eventi e implementazione della biblioteca.	15.000
Comune di Borgo a Mozzano	«Incontri al Teatro di Verzura» e manifestazione «Borgo è bellezza»: rassegna culturale, nata nel 2007, che si svolge nei mesi estivi nel parterre dell'ex convento delle Oblate. Politica, economia, cultura, attualità, scienza, sport e benessere; approfondimento dei temi di carattere sociale, inclusione, disabilità, violenza di genere sono gli argomenti trattati.	15.000
Comune di Camaione	“Premio Letterario Camaione – Francesco Belluomini (XXXVII edizione)”: concorso di poesia destinato alle opere edite in lingua italiana di autori viventi. Il premio include anche la XIX edizione della rassegna “La poesia dei ragazzi” rivolta agli studenti degli istituti comprensivi del Comune di Camaione e dell'Istituto Chini- Michelangelo che favorisce l'avvicinamento dei giovani al mondo della poesia.	15.000
Fondazione Barsanti e Matteucci – ETS – Lucca	“Museo del motore a scoppio ‘Barsanti e Matteucci’ di Lucca – Apertura al pubblico e alle scolaresche”: attività del museo, apertura al pubblico e alle scolaresche, iniziative realizzate da docenti esperti finalizzate a far conoscere la storia dei due scienziati lucchesi e della loro invenzione.	15.000
Seform – Società Cooperativa Impresa Sociale – Lucca	«Jam Artist Factory-Hub creativo per lo sviluppo artistico musicale»: attivazione di un Hub creativo per lo sviluppo artistico musicale, destinato alla crescita di artisti emergenti (musicisti, cantanti e produttori) fornendo loro gli strumenti e il supporto necessari per entrare nel mercato musicale.	15.000
Casa delle Sette Arti – Lucca	“Concorso Artigianato e Scuola anno 2025 – edizione XLV – partecipazione alla realizzazione”: storico evento che vede coinvolti gli Istituti scolastici di ogni ordine e grado della provincia di Lucca allo scopo di produrre elaborati, poi raccolti nelle sedi di Confartigianato di Lucca e Viareggio e quindi esposti nel Chiostro del complesso museale di San Francesco a Lucca dove avviene anche la cerimonia di premiazione.	12.000
Immagina ODV – Lucca	«Immagina – Festival delle storie illustrate 2025 – L'inutile»: tre giorni dedicati al potere delle storie e dell'immaginazione dove i visitatori possono ammirare una bibliografia con titoli dedicati al tema dell'anno, che nel 2025 è incentrato sull' “inutile”, inteso come la paradossale utilità dei saperi privi di profitto o finalità pratiche, ma essenziali per coltivare lo spirito e la crescita civile. Previsti mostre tematiche, talk, laboratori creativi, workshop e sessioni formative con ospiti di rilievo nazionale.	12.000
Pro Loco di Castelnuovo Garfagnana – APS – Castelnuovo di Garfagnana	Attività ordinaria 2025: iniziative culturali e promozionali del territorio, manifestazioni in occasione di ricorrenze, pubblicazioni di libri a carattere storico. Gestione e amministrazione diretta del periodico mensile «Corriere di Garfagnana», la storica testata fondata nel 1881.	11.000
Accademia Lucchese di Scienze, Lettere e Arti – Lucca	Attività ordinaria 2025: ricerca e divulgazione culturale attraverso conferenze, seminari, pubblicazioni e scambi con istituti culturali nazionali ed internazionali.	10.000
Associazione Musicale Concentus Lucensis – APS – Lucca	Attività ordinaria 2025: giunta al 40° anno di attività, l'associazione si occupa di ricerca ed esecuzione della musica dal Medioevo fino alle più luminose espressioni del Barocco italiano ed europeo, mediante lo studio e la ricerca dei manoscritti e delle antiche stampe custodite nelle varie biblioteche in Italia e all'estero.	10.000
Cappella Musicale Santa Cecilia della Cattedrale di Lucca – APS – Lucca	Attività ordinaria 2025: diffusione della cultura musicale mediante esecuzioni liturgiche, che hanno luogo principalmente nella Cattedrale di Lucca.	10.000
Circolo Lucca Jazz APS – Lucca	Attività ordinaria 2025: diffusione e educazione alla musica moderna e al jazz, con il coinvolgimento delle scuole, attraverso la realizzazione di manifestazioni, eventi e rappresentazioni musicali.	10.000

Beneficiario	Oggetto	Contributo 2025
Comune di Pescaglia	«Pescaglia è Cultura»: intenso programma di eventi culturali proposti sul territorio, con varie tipologie di eventi: mostre, rievocazioni storiche, incontri letterari.	10.000
Fondazione Antica Zecca di Lucca	Attività ordinaria 2025: realizzazione di mostre a tema e valorizzazione del patrimonio numismatico dell'ente.	10.000
Fondazione Centro Arti Visive di Pietrasanta	Attività ordinaria 2025: organizzazione di rassegne, corsi, workshop propri e in collaborazione con istituzioni e associazioni italiane e straniere nel campo delle arti visive.	10.000
Fondazione Ricci ETS – Barga	Attività ordinaria 2025: realizzazione di due mostre espositive; prosecuzione del ciclo “Incontri Letterari a Barga tra ville e angoli suggestivi”; organizzazione di conferenze, convegni, con particolare attenzione alla celebrazione del 35° anno di attività della Fondazione.	10.000
Istituto per la Ricerca in Psichiatria e Neuroscienze – Fondazione BRF ONLUS – Lucca	«Lucca in mente 2025»: festival letterario e culturale dedicato alla sensibilizzazione sulla salute mentale e alla sfida dei tabù ad essa associati. Incontri, confronti e tavole rotonde con autori e figure di spicco nel panorama culturale e scientifico italiano, focalizzati su tematiche legate al benessere psicologico.	10.000
Istituto Storico Lucchese Sede Centrale – Lucca	Attività ordinaria 2025: iniziative editoriali e attività culturali.	10.000
Parco Nazionale della Pace – Stazzema	«80° anniversario Liberazione dal Nazifascismo e fine della Seconda Guerra Mondiale – La libertà in cammino, cammini di libertà»: fitto calendario di eventi, spettacoli, dibattiti pubblici per celebrare gli ottanta anni della Liberazione. Uno spazio particolare sarà dedicato al dialogo con le nuove generazioni, attraverso collaborazioni con l'Università per riflettere sul ruolo dei luoghi della memoria.	10.000
Puccini International Opera Composition Academy Lucca – Lucca	«Puccini International Chamber Opera Academy 2025»: workshop di specializzazione nella composizione di opere da camera contemporanea, rivolto a giovani compositori; concorso internazionale per giovani compositori; festival con partecipazione di compositori provenienti da tutto il mondo.	9.000
S.O.F.A. Shared Office For the Arts APS – Lucca	«Giungla Remix»: rassegna tra arte contemporanea, scienze umane e applicate, che indaga il rapporto complesso tra l'uomo e l'ambiente naturale.	9.000
Laboratorio Brunier APS – Lucca	Attività ordinaria 2025: prosecuzione delle differenti esperienze laboratoriali legate alla musica, ai costumi, al teatro, con ampio coinvolgimento di giovani e del mondo della scuola.	8.000
Associazione Amici del Cavaliere di San Cassiano di Controne APS – Bagni Di Lucca	Attività ordinaria 2025: attività di promozione della cultura, inclusione sociale e partecipazione attiva, attraverso una serie di eventi e laboratori pensati per coinvolgere bambini, famiglie, appassionati di arte e musica, e persone con disabilità, valorizzando il patrimonio locale.	8.000
Associazione Domenico di Lorenzo – Capannori	Attività ordinaria 2025: organizzazione della manifestazione «Lucca città degli Organi» con lo scopo di far conoscere ai cittadini l'immenso patrimonio artistico-culturale costituito da strumenti antichi e promuoverne la valorizzazione mediante eventi che prevedano la compartecipazione di varie forme di espressione artistica.	8.000
Istituto d'Istruzione Superiore 'N. Machiavelli' – Lucca	«Noi e gli antichi. La contemporaneità della cultura classica»: progetto che risponde all'esigenza di ampliare l'offerta formativa dell'Istituto e creare le condizioni di una maggiore integrazione del Liceo Classico con il contesto formativo attuale all'interno del rinnovamento del curriculum richiesto dal punto di vista didattico, organizzativo e con il territorio.	8.000
Associazione Favolanti APS – Forte Dei Marmi	Attività ordinaria 2025: attività di divulgazione – tramite attività teatrali, letture, presentazioni di libri e conferenze – di storie legate alla Versilia e ai territori vicini.	7.000
Associazione Culturale V.A.G.A. Visioni Atipiche Giovani Artisti – APS – Lucca	“Festival Underground 2025”: rassegna dedicata all'arte alternativa, con l'intento di far conoscere l'arte underground e promuovere artisti locali. Appuntamenti con i big del panorama underground e festeggiamento del decennale del festival con una mostra delle copertine create dai vari artisti.	5.000
Associazione Teatro di Verzura – Borgo a Mozzano	«Festival Economia e Spiritualità – edizione del decennale»: tradizionale rassegna di incontri, dibattiti, dirette televisive, concerti con la partecipazione di economisti, teologi, giornalisti, artisti.	5.000

Beneficiario	Oggetto	Contributo 2025
Centro di Studi e Ricerche Mario Pannunzio – Torino	“Convegno su Giornalismo e disegno satirico in Italia dall’immediato dopoguerra agli anni Sessanta: politica, arte, costume»: convegno incentrato sulla figura dei due grandi giornalisti lucchesi, Mario Pannunzio e Arrigo Benedetti, e i loro rispettivi settimanali («Il Mondo» e «L’Europeo») spostando il focus sulla satira politica e in particolare sulla sua rappresentazione grafica ed espressione “vignettistica”, alla quale i due giornalisti furono sempre molto sensibili, ospitando sulle pagine dei loro giornali alcuni tra i più grandi vignettisti del loro tempo.	5.000
Centro Studi Gaetano Giani-Luporini ETS – Lucca	Attività ordinaria 2025: realizzazione di una serie di iniziative culturali a sviluppo pluriennale, nell’ambito musicologico e di ricerca, formativo e divulgativo, concertistico sulla produzione di Gaetano Giani-Luporini.	5.000
Centro Studi Lippi Francesconi APS – Lucca	Attività ordinaria 2025: progetti e servizi socio-educativi, seminari, convegni, attività espositive, di formazione, studio ricerca e diffusione delle conoscenze intorno al tema del disagio psichico ed al mantenimento del benessere psicofisico, in costante dialogo con altri esperti e altri centri di studio e ricerca italiani ed esteri.	5.000
Circolo del Cinema di Lucca APS – Lucca	Attività ordinaria 2025: diffusione della cultura cinematografica e offerta alla cittadinanza di proiezioni di film non altrimenti fruibili con approfondimenti critici.	5.000
Eidos Garfagnani A.P.S. – Castelnuovo di Garfagnana	Mostra di pittura di Alexander Daniloff «L’incanto che resta»: mostra allestita nella suggestiva cornice della Chiesa di Santa Lucia a Castelnuovo di Garfagnana, che invita a un viaggio immaginario attraverso epoche reali e mitologiche, dove l’incanto non è un’illusione ma un’ultima forma di verità. Creature fantastiche e meraviglie naturali che sembrano strappate da un atlante perduto o da un bestiario onirico, si intrecciano in un linguaggio visivo che è al tempo stesso narrativo e contemplativo.	5.000
Il giardino delle parole – Massa	«MemoFest 2025 – Festival della Memoria»: undicesima edizione della rassegna, primo festival in Italia a occuparsi della memoria in tutte le sue declinazioni: storia, cultura, giornalismo, scienza, musica, medicina e sport.	5.000
Università di Pisa – Dipartimento di ricerca traslazionale e delle nuove tecnologie in medicina e chirurgia	«Gallicano project: alla scoperta di una pieve scomparsa della Garfagnana medievale»: indagine archeologica pluriennale che tramite gli scavi offrirà nuovi dati per ricostruire non solo la storia del sito, ma consentirà anche di caratterizzare la popolazione della Garfagnana attraverso lo studio dei resti scheletrici presenti nelle sepolture annesse alla pieve.	5.000
Parrocchia dei Santi Michele, Paolino e Alessandro – Lucca	“San Davino – Icona del pellegrino dell’anno Mille”: intervento di ripulitura del corpo, custodito nella Chiesa di San Michele, del pellegrino armeno poi divenuto Santo, con modifica anche delle luci per garantire la piena salvaguardia della salma; traduzione in inglese del volume su San Davino, edito da Pacini Fazzi nel 2018.	4.200
Artespressa APS – Lucca	Attività ordinaria 2025: laboratori di arte e cucina creativa per bambini dai 3 ai 10 anni; quarta edizione del concorso nazionale per giovani autori di fumetti «NarrAzioni» e terza edizione del festival «Lucca for Social Arts» dedicato alle famiglie e all’arte messa al servizio del sociale.	4.000
Associazione Culturale VAP ETS – Viareggio	«Over The Real – X Edizione Festival Internazionale Video & Multimedia Art»: rassegna dedicata alle più significative linee di ricerca emerse nel panorama internazionale del video d’artista e della multimedialità.	4.000
Experia APS – Capannori	“Prima dell’Italia la lingua italiana: da Boccaccio ai social”: realizzazione di una drammaturgia teatrale, interattiva col pubblico, incentrata sulla lingua italiana, con uso delle nuove tecnologie ma strettamente connessa alla nostra storia a partire dal Boccaccio di cui si celebrano i 650 anni dalla nascita; realizzazione di podcast sulla lingua italiana, strutturati per essere rivolti soprattutto ai giovani.	4.000
Ministero della Cultura – Archivio di Stato di Lucca	“Completamento dell’inventariazione dell’archivio della Prefettura di Lucca e descrizione degli archivi ad esso aggregati”: prosecuzione del lavoro di inventariazione dell’archivio della Prefettura, uno degli archivi del territorio più cospicui, sia per cronologia che per consistenza.	4.000
Sentiment of Beauty ODV – Lucca	“Lucca Orientando 2025”: incontri per fare conoscere a studenti, famiglie e professori i molti percorsi formativi e sviluppi professionali nel mondo dell’arte.	4.000

Beneficiario	Oggetto	Contributo 2025
SMAC società cooperativa sociale ETS – Lucca	«Residenze culturali e creative SMAC»: progetto finalizzato a sostenere giovani, studenti e artisti nazionali e internazionali nella realizzazione condivisa di manufatti di decoro urbano e opere creative tramite la sinergia tra tecniche tradizionali e innovative, valorizzando i beni culturali e promuovendo un nuovo modello di accoglienza presso il nostro territorio.	4.000
Società Lucchese dei Lettori – Lucca	Attività ordinaria 2025: rassegna letteraria che vede incontri con nomi illustri della letteratura e del giornalismo italiano, con particolare attenzione agli incontri per le scuole del territorio, durante i quali gli studenti hanno modo di dialogare con gli autori e ampliare il loro bagaglio conoscitivo.	4.000
Amici di Enrico Pea – APS – Lucca	Attività ordinaria 2025: attività finalizzata alla valorizzazione della figura e dell'opera di Enrico Pea, nonché dell'ambiente storico-letterario a lui riconducibile e promozione di iniziative di carattere culturale e formativo, quali convegni, pubblicazioni, mostre.	3.000
Associazione Culturale & Promozione Sociale Borgo degli Artisti – Bagni di Lucca	Attività ordinaria 2025: attività ricreative culturali, comprese discipline e iniziative di carattere educativo, pedagogico e di promozione sociale.	3.000
Associazione Culturale LuccAutori APS – Viareggio	“31° Festival LuccAutori – Premio Racconti nella Rete”: presentazione dei 25 vincitori del Premio Letterario Racconti nella Rete che si confrontano con diversi personaggi del mondo della cultura e dello spettacolo.	3.000
Associazione Paesana Colognora di Pescaglia APS – Pescaglia	Attività ordinaria 2025: iniziative mirate alla riscoperta e alla valorizzazione del territorio e del castagno, nonché del musicista Alfredo Catalani.	3.000
Associazione per Sant'Anna APS – Stazzema	“Pinocchio – Il seme della memoria è nelle mani dei giovani»: realizzazione del calendario artistico di Sant'Anna di Stazzema 2026, con gli studenti del Liceo Classico Giosuè Carducci di Viareggio. Il medium di quest'anno è la storia di Pinocchio.	3.000
Centro di Cultura di Lucca APS – Lucca	Attività ordinaria 2025: iniziative dedicate alle problematiche ambientali, sociali ed economiche, sviluppate in incontri con esperti del settore e rivolti a tutta la cittadinanza.	3.000
Centro Internazionale di Studi Europei Sirio Giannini – Seravezza	«Trame d'estate 2025 – XIII edizione»: manifestazione che si svolge a Seravezza presso Palazzo Mediceo e vede avvicinarsi sul palco giornalisti e scrittori che si confrontano sul legame fra giornalismo e letteratura.	3.000
Comitato Popolare di Piazza San Francesco ODV – Lucca	«Vivere la Piazza 2025»: progetto volto ad animare piazza San Francesco con varie iniziative, da tempo consolidate, finalizzate a costituire un punto di riferimento del quartiere e della città, mantenendo vivi eventi storici e culturali.	3.000
Comune di Barga	«La pittura dei grandi Maestri fra Otto e Novecento»: esposizione di una selezione di opere di Leonardo Bistolfi, Alberto Magri, Adolfo Balduini, Lorenzo Viani, Bruno Cordati, figure emblematiche nell'arte tra Ottocento e Novecento, attraverso le tappe più significative dei loro percorsi artistici.	3.000
Comune di Molazzana	«Una comunità che legge»: programma di attività organizzate nell'ambito della Biblioteca Comunale rivolte a varie fasce d'età per la promozione del libro e della lettura, attività con le scuole, realizzazione di incontri con scrittori.	3.000
Comune di Stazzema	«Biblioteca diffusa La Valle Bianca in Arni»: attivazione di una biblioteca 'diffusa' nella frazione di Arni presso un ex edificio scolastico, a vantaggio non solo degli abitanti del paese, ma anche degli escursionisti e dei turisti occasionali.	3.000
Empatheatre APS – Lucca	«MITOS 2025 – Meeting Italiano di Teatro Sociale a Lucca 2025»: iniziativa di lunga tradizione che prevede la realizzazione di laboratori di teatro sociale e tecniche di drammaterapia, nonché laboratori di gestione dei gruppi, teatro carcere, teatro azienda, allo scopo di creare cultura, integrazione delle diversità, attenzione alle categorie sociali deboli.	3.000
FAI – Fondo per l'Ambiente Italiano ETS – Milano	Attività ordinaria 2025 del Teatrino di Vetriano: cura, conservazione e valorizzazione del Teatrino con visite guidate e attività didattiche dedicate a tutto il ciclo scolastico.	3.000
Fondazione Artiglio Europa – Viareggio	Attività ordinaria 2025: realizzazione della XII edizione del premio Internazionale Artiglio, attività didattiche con le scuole e in particolare con l'Istituto Nautico Artiglio, pubblicazioni inerenti la storia della palombaristica e commemorazione della tragedia dell'Artiglio nella ricorrenza annuale, partecipazione a mostre e convegni, arricchimento dei reperti nel Museo della Marineria e potenziamento della «biblioteca del mare».	3.000

Beneficiario	Oggetto	Contributo 2025
Fondazione Opera Pia Mazzucchi – Stazzema	“300 anni Opera Pia Don Stefano Mazzucchi – Un Giubileo Laico”: celebrazione a Pruno e Volegno di Stazzema di un Giubileo laico; dopo 300 anni dall’inizio della sua storia, l’Opera Pia, tramite varie iniziative, rende viva la memoria e la volontà di don Stefano Mazzucchi.	3.000
Istituto Comprensivo Lucca 7 – Lucca	Acquisto di strumenti musicali.	3.000
Istituto Storico della Resistenza e dell’Età Contemporanea in Provincia di Lucca ETS – Lucca	«Per una storia dell’XI Zona partigiana»: progetto di pubblicazione monografica, con relative ricerche preliminari e raccolta di documentazione, sull’XI Zona partigiana «Pippo», la formazione della Resistenza più importante ad aver operato in Provincia di Lucca durante la Seconda guerra mondiale.	3.000
La Giubba APS – Piazza al Serchio	«Canto del maggio festival 2025: un percorso nella scuola nella cultura nella tradizione»: progetto volto a ricostruire una compagnia di canto del maggio, con attività di insegnamento presso la scuola primaria di Piazza al Serchio.	3.000
Lo Studiorum – Lucca APS – Lucca	Attività ordinaria 2025: studio della danza tra la fine del 1400 e l’inizio del 1500, ricostruita grazie all’analisi dei maggiori trattati di ballo dell’epoca, organizzazione di conferenze, seminari ed esperienze laboratoriali.	3.000
Nati per Scrivere – Camaiore	Attività ordinaria 2025: diffusione della cultura del libro, per avvicinare il pubblico alla lettura, in particolare il settore giovanile.	3.000
Rotary Club di Lucca – Lucca	«Premio Rotary Giacomo Puccini Ricerca 2024»: premio annuale destinato a giovani studiosi per favorire e stimolare la ricerca su Giacomo Puccini.	3.000
Società Filarmonica ‘Giacomo Puccini’ – A.P.S. – Montecatino	Attività ordinaria 2025: attività culturali e artistiche e formazione extrascolastica finalizzata alla prevenzione della dispersione scolastica, del bullismo e della povertà educativa.	3.000
U.S. ACLI Vitiana – Coreglia Antelminelli	“Celebrazioni centenario Circolo – Rassegna Vitiana, dell’acqua e del vino»: celebrazione dei 100 anni del Circolo con una serie di iniziative culturali nel campo delle arti visive e della letteratura per la valorizzazione della storia, delle tradizioni e della cultura locale.	3.000
Unidel – Università dell’età libera di Lucca APS – Lucca	Attività ordinaria 2025: attività culturali e di formazione dirette a persone di tutte le età in un’ottica di piena inclusione.	2.800
Centro Donna Lucca ODV ETS – Lucca	Attività ordinaria 2025: laboratori di letteratura, poesia e saggistica femminile; incontri con le scuole sul tema della parità di genere, visite guidate ad eventi espositivi, dibattiti e spettacoli teatrali.	2.500
Amici di Fratel Arturo Paoli ODV – Capannori	«Il Deserto nella Città: fare memoria di Fratel Arturo Paoli»: nel decennale della scomparsa, organizzazione di incontri e riflessioni sulla scia dell’insegnamento di Arturo Paoli.	2.000
Associazione Amici del Museo Ugo Guidi Onlus – Forte Dei Marmi	Attività ordinaria 2025: attività museale con promozione di iniziative culturali e artistiche quali realizzazione di mostre di artisti del territorio lucchese, della Toscana e provenienti da altri paesi.	2.000
Associazione Contrade di San Paolino – APS – Lucca	Attività ordinaria 2025: iniziative ed eventi di rievocazione di usi, costumi e modi di vivere di Lucca durante la metà del XIV secolo.	2.000
Associazione Musica Barga	«In banda 2025»: progetto finalizzato alla ‘rivitalizzazione’ della storica Filarmonica Luporini, favorendo un ricambio generazionale e promuovendo l’avvicinamento dei giovani agli strumenti a fiato, attraverso incontri di formazione e corsi gratuiti.	2.000
Associazione Musicale Diafonia – Pietrasanta APS – Pietrasanta	Attività ordinaria 2025: gestione della scuola di musica, sviluppo del coro di voci bianche, esibizioni e manifestazioni musicali.	2.000
Associazione Toscana Volontari della Libertà ODV – Lucca	“Archivio Centro Studi di Storia Contemporanea Carlo Gabrielli Rosi»: il Centro Studi ha aderito al progetto «Archivi in rete» della Scuola IMT Alti Studi di Lucca che prevede la catalogazione dei documenti legati alla storia del Novecento con l’apertura di rapporti con gli archivi a Londra, Friburgo, Washington.	2.000
Atman Officina APS – Lucca	Attività ordinaria 2025: pubblicazione di una rivista online con articoli, progetti fotografici, podcast e documentari su diversi temi, tra cui storia, politica, società e ambiente.	2.000
Circolo Fotocine Garfagnana APS – Castelnuovo di Garfagnana	«Garfagnana Fotografia 2025»: celebrazione dei 50 anni di attività con la realizzazione del volume “50 anni di fotografia in Garfagnana”, realizzazione di mostre fotografiche, corsi di fotografia, laboratori per ragazzi.	2.000

Beneficiario	Oggetto	Contributo 2025
Conexo APS – Borgo a Mozzano	Attività ordinaria 2025: organizzazione di eventi e manifestazioni che mettono al centro il valore del tempo come valore da donare a sé stessi e agli altri, rivolti in particolare ad un pubblico di famiglie con bambini e di giovani.	2.000
Edunarche APS – Camaiore	«Ponte artistico tra generazioni»: il progetto si propone di favorire il dialogo intergenerazionale attraverso attività artistiche, coinvolgendo ragazzi delle scuole medie e anziani delle RSA. Previste attività di laboratori creativi, di narrazione, di psicomotricità e sensoriali che stimolino la riflessione e la condivisione tra le diverse generazioni.	2.000
Gruppo Corale Santa Felicità APS – Lucca	Attività ordinaria 2025: attività per lo studio della musica e del canto corale, realizzazione e partecipazione a manifestazioni musicali, anche in collaborazione con altri gruppi e associazioni.	2.000
RecuperARTI APS-ETS – Pietrasanta	«Creatività e Tecniche con Materiali di Recupero: Percorsi di Arte Sostenibile per la Cittadinanza»: progetto che coinvolge artisti e la comunità tramite laboratori creativi, tecniche artistiche specifiche che utilizzano materiali di recupero, stimolando la creatività e promuovendo comportamenti sostenibili.	2.000
Teatro Res 9 APS – Viareggio	«Studenti a Teatro. La guerra che resta»: progetto che mira ad avvicinare studenti delle scuole secondarie al mondo del teatro, tramite la rappresentazione in più mattinate dello spettacolo 'Sotto la sabbia', di produzione originale.	2.000
Woman to be APS – Camaiore	«Narrating equality per una cultura della parità IX edizione»: premio editoriale, rivolto alla fascia d'età 3-8 anni, aperto a candidature non solo italiane ma anche internazionali; si valutano testi per i più piccoli, liberi da stereotipi sessisti, con l'intento di educare al rispetto e alla pari dignità dei generi.	2.000
Amici dell'Agorà – Lucca	Mostra fotografica "I tesori di Lucca".	1.600
Associazione Musica Arte Cultura APS – Castiglione di Garfagnana	"A.R.T.E. nella Valle del Bello": progetto, giunto alla III edizione, diretto a valorizzare il patrimonio artistico di Castiglione e di altri comuni della Valle del Serchio, attraverso la promozione e l'apertura delle chiese, solitamente non visitabili, oltre alla ricerca di documenti storici con relativa trascrizione e digitalizzazione.	1.000
Comitato Linea Gotica Brancoli – Lucca	Attività ordinaria 2025: iniziative, eventi e progetti utili a mantenere viva la memoria storica svolgendo visite guidate all'interno del Museo della Memoria e nel percorso sul Monte Pittone ove sono presenti le fortificazioni della Linea Gotica.	1.000
Comune di Fosciandora	"Festival dei Borghi nel Comune di Fosciandora": programma di visite guidate al territorio ed ai borghi del Comune, con escursioni anche negli altri borghi storici del territorio, con il supporto di guide ed esperti locali che illustreranno le principali vicende storiche del territorio, le tradizioni popolari, le strutture fortificate, gli edifici religiosi, le caratteristiche naturalistiche.	1.000
Comune di Galliciano	"Galliciano in Copertina": rassegna letteraria che si propone di valorizzare la letteratura locale e nazionale attraverso una serie di eventi dedicati alla presentazione di libri.	1.000
Filarmonica Giuseppe Verdi – Pieve Fosciana	Pubblicazione del volume "Don Guglielmo Sessi – Sacerdote, Partigiano, Letterato": edizione del volume sulla vita e le attività di Don Guglielmo Sessi, parroco di Sillico in Garfagnana per 55 anni dal 1933 al 1988, che descrive la vita e le opere di questo insigne sacerdote partigiano durante la seconda guerra mondiale.	1.000
Pro Loco Castiglione Garfagnana APS	"Visita virtuale Castiglione di Garfagnana": progetto volto alla creazione di una guida virtuale per visitatori, turisti, abitanti del comune e persone interessate ad approfondire storie e tradizioni del Borgo di Castiglione di Garfagnana. Prevista anche l'installazione di targhe con QR code nei punti di maggior interesse.	1.000
<b>TOTALE</b>		<b>1.045.100</b>



# BANDO CULTURA 2025 SPETTACOLO DAL VIVO

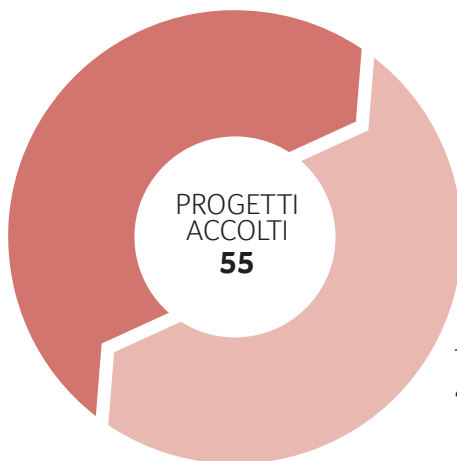

Stanziamiento iniziale 2025  
**400.000** euro

Totale deliberato 2025  
**402.350** euro

Il bando sostiene progetti che prevedano la realizzazione di spettacoli e rappresentazioni dal vivo. Quindi creazioni e interpretazioni artistiche e letterarie (spettacolo dal vivo inteso come teatro, musica, danza: stagioni o cicli di spettacoli, festival e rassegne, concerti, rappresentazioni artistiche).

Beneficiario	Oggetto	Contributo 2025
Associazione culturale Dillo in sintesi – Lucca	“Festival della Sintesi 2025 – X Edizione”: decima edizione del festival che conferma la formula dei tre giorni di eventi oltre ad una giornata conclusiva con la consegna del premio giornalistico e televisivo.	38.000
Il Serchio delle Muse APS – Barga	“Festival Lirico 2025”: 11 appuntamenti culturali di vario genere distribuiti nel corso dell’anno.	37.000
Scuola Civica di Musica di Castelnuovo Garfagnana	“Castelnuovo di Garfagnana Città della Musica”: tradizionale rassegna il cui appuntamento clou è rappresentato dall’International Academy of Music, con un importante evento iniziale in una suggestiva location della valle. Previsto anche un concerto sinfonico da realizzarsi al Teatro Alfieri e diversi altri concerti, sia di musica classica che jazz.	20.000
Animando – Centro di promozione musicale APS – Lucca	“Musica ritrovata 2025”: tradizionale rassegna della Canzone d’Autore che si terrà a Lucca in diverse date e location, propone eventi che spaziano tra i cantautori italiani.	17.000
Real Collegio – Lucca	“Real Collegio Estate. Incontri d’arte, musica e cultura nel chiostro”: manifestazione, giunta al settimo anno di realizzazione, con una programmazione che alterna momenti culturali e di intrattenimento.	15.000
Associazione WOM – Lucca	“WØM FEST OFF On Tour 2025”: festival itinerante che propone serate musicali ad ingresso libero al fine di creare occasioni di incontro per i giovani, con spettacoli che coinvolgono artisti di fama nazionale e giovani emergenti.	15.000
Accademia della Musica Francesco Geminiani APS – Montecarlo	“Francigena International Arts Festival 2025 – XIV edizione”: rassegna che coinvolge il territorio della provincia di Lucca, valorizzando i luoghi percorsi dalla via francigena con interventi formativi e di produzione musicale e artistica.	13.000

Beneficiario	Oggetto	Contributo 2025
Comune di Porcari	"Estate Porcarese 2025": tradizionale rassegna estiva che propone intrattenimenti musicali per grandi e piccini, sfilate, spettacoli circensi, convegni, incontri con autori.	12.000
Comune di Capannori	"Artè 2025": stagione artistica che spazia dalla prosa al teatro amatoriale prevede spettacoli teatrali, incontri culturali, dibattiti, eventi di danza e proiezioni cinematografiche.	12.000
Associazione Culturale Amici della Musica d'Organo Vincenzo Colonna – Massarosa	"XLIV Corsanico Festival": previsti 8 concerti di musica classica eseguiti allo storico organo Vincenzo Colonna della Pieve di Corsanico, da organisti solisti e in ensemble con orchestre o gruppi orchestrali; corsi di musica per giovani concertisti e visite guidate all'organo per il pubblico e scolaresche.	12.000
Comune di Castelnuovo di Garfagnana	"Spettacoli dal vivo 2025": rassegna teatrale di otto spettacoli con artisti di livello nazionale, oltre a incontri musicali e serate di ballo.	10.000
Comune di Camporgiano	"Per Roma e per Santiago de Compostela. Il sentimento del Bello: Camporgiano Borgo del Folklore": in occasione del Giubileo Romano 2025 si propone un Festival di Musica Cameristica con a tema il sacro, oltre a laboratori teatrali, convegni, esposizioni.	10.000
Centro culturale del Compitese – Società Cooperativa Sociale – Capannori	"Hi-Ho Music Festival 2025": rassegna di dodici concerti in location immerse nella natura, promuovendo eventi con artisti nazionali sensibili verso le questioni sociali e capaci di dialogare con gli elementi naturali e con particolare attenzione ad un pubblico di giovani.	10.000
Associazione Pegaso – Pietrasanta	"Musica e parole – Edizione 2025": tre serate di spettacolo dal vivo sul tema della storia della musica leggera, secondo la formula del talk show con musica.	10.000
Associazione culturale Arte Espressività Discipline Olistiche – Lucca	"Voci dai Confini: Il Cantiere delle Differenze": quarta edizione di un festival innovativo di strada nel quartiere di Sant'Anna a Lucca, che coinvolge persone fragili e a rischio di marginalità tramite laboratori e workshop intensivi.	10.000
9 Muse srl Impresa sociale – Lucca	"Moc Festival: Arti, spettacolo, cinema, filosofia": evento multidisciplinare che unisce spettacolo dal vivo di musica e teatro, proiezioni di cinema muto e incontri interdisciplinari che vedono la partecipazione di filosofi, bioeticisti, esperti di cinema e comunicazione.	10.000
Liceo Artistico Musicale 'A. Passaglia' – Lucca	"Sinergie Sonore": rassegna di sei eventi che intende mettere in dialogo generi musicali diversi, stimolando la partecipazione attiva delle scuole per valorizzare il talento giovanile: musica corale, contemporanea e da camera.	8.000
Associazione musicale Marco Santucci APS – Camaiore	"Festival Organistico Città di Camaiore XXX edizione e Convegno internazionale di studi con vari appuntamenti sul territorio": tradizionale programma di concerti; in occasione dei 30 anni del Festival e dei 25 anni dell'associazione si realizzerà un convegno internazionale di studi sul lavoro di catalogazione, digitalizzazione e trascrizione delle musiche del fondo Arrosti.	8.000
Associazione Culturale dello Scompiglio – Capannori	"Un anno di eventi per i più piccoli": programmazione dedicata a bambini e ragazzi, realizzata nella Tenuta dello Scompiglio, che include la rassegna di teatro ragazzi, con repliche domenicali per famiglie e matinée per scuole, e la rassegna estiva per bambini 'Sentieri di favole', volta alla riscoperta della natura attraverso l'arte e il gioco all'aria aperta.	8.000
A.E.D. – Associazione Europea Danza APS – Livorno	"Dance Meeting Lucca 2025": tredicesima edizione del festival che celebra la danza attraverso spettacoli, concorsi, momenti d'incontro con artisti internazionali e altre attività formative.	8.000
Kalliope – Accademia della Voce Artistica APS – Capannori	"ConcertiAmo2025": festival dedicato alla 'musica di confine' tra le arti (musica classica, opera, musica sacra, letteratura, danza, pittura, cinema), con una particolare attenzione alla natura, alle tradizioni culturali, ai diritti civili e delle pari opportunità.	7.000
Il Circo e la Luna ASD-APS – Borgo a Mozzano	"I Sentieri dell'Arte 2025": quinta edizione del progetto, tre racconti, in forma di spettacolo teatrale, attraverso un vero e proprio processo di recupero della memoria di un territorio; la storia del celebre musicista Astor Piazzolla, di origini per metà pugliesi e per metà garfagnine; le "streghe lucchesi", racconto di accuse e difese delle presunte streghe della Garfagnana; "Suona la Campana", narrazione che parte dai racconti orali e dalle storie raccolte intorno al fuoco per raccontare la bellezza della cultura contadina.	7.000

Beneficiario	Oggetto	Contributo 2025
Associazione Musicalia APS – Lucca	“Oltremusica 2025”: progetto la cui attività si fonda sul concetto di ‘Ecologia dell’arte’, con una visione che va oltre l’operato artistico della rappresentazione, perseguendo un’utilità ecosistemica, strettamente collegata a tutti i fattori del luogo e costruita su essi. Il progetto si sviluppa con incontri, concerti, esibizioni di orchestre giovanili italiane e straniere, cori.	7.000
Arcidiocesi di Lucca – Caritas Diocesana – Lucca	“Armonie di vita. La musica che include”: iniziativa che nasce dalla volontà di rendere l’arte, e in particolare la musica dal vivo, accessibile anche a chi abita nei territori più periferici della provincia; realizzazione di eventi in luoghi non utilizzati, con il coinvolgimento di giovani musicisti a fianco di musicisti più esperti.	7.000
Comune di Massarosa	“Festival diffuso di musica, teatro e danza”: spettacoli che avvicinano il mondo del teatro, della musica e della danza alle persone, in particolare ai giovani, con personaggi famosi, live band e concerti dal vivo, musical, pop, lirica.	6.000
Comune di Coreglia Antelminelli	“Coreglia sotto le stelle 2025”: stagione teatrale estiva con la realizzazione di alcuni spettacoli dal vivo, all’aperto, nelle location più suggestive del Comune di Coreglia.	6.000
Associazione Teatro Rumore – Viareggio	“Storie. Generazioni a contatto”: festival di teatro giovanile, rassegna dedicata al rapporto intergenerazionale.	6.000
Associazione H-Demia di musica APS – Lucca	“Borse di studio Lucca Leggera Live 5ª Edizione”: percorso di formazione musicale per ragazzi, finalizzato all’esibizione dal vivo e alla capacità di autopromozione.	6.000
Associazione Policardia Teatro-Accademia dello spettacolo per bambini e ragazzi Gianni Policardi – Viareggio	“Talitha Kum-Cammina e conosci”: in occasione del Giubileo 2025 realizzazione di uno spettacolo-evento che interessa 6 tappe della Via Francigena della provincia di Lucca nel mese di luglio.	5.000
Associazione Musicale Massarosa ETS – Massarosa	“15° Concorso Pianistico Internazionale Massarosa”: concorso ideato per dare l’opportunità a giovani concertisti, di età non superiore ai 30 anni, di farsi conoscere e ampliare il proprio curriculum, con la partecipazione di una giuria internazionale.	5.000
Tempo di Musica Associazione Culturale ETS – Lucca	“Una nota per tutti. L’orchestra LOL nelle comunità di Lucca e Viareggio”: realizzazione di una stagione concertistica in collaborazione con la Caritas Diocesana di Lucca e l’UCAI (Unione Cattolica Artisti italiani). I concerti sono rivolti in particolare ai bambini e ai genitori che partecipano al progetto LOL, Laboratorio orchestrale Lucchese Fratel Arturo Paoli, che accoglie circa 130 partecipanti, di cui 70 provenienti da contesti di fragilità socio-economica.	4.000
Associazione i Raggi di Belen – Stazzema	“26esima Edizione Festival Il Solstizio d’Estate”: festival legato al fenomeno della “doppia alba”, quando il sole, durante tutto il mese di giugno, sembra sorgere due volte attraverso l’arco naturale del Monte Forato. Conferenze, concerti, spettacoli teatrali, presentazioni di libri, laboratori e spettacoli per bambini, mostre ed installazioni d’arte, escursioni guidate.	4.000
Vengo Anch’io! Astrolabio Lucca – ONLUS – Lucca	“Il Malato Immaginario”: realizzazione dello spettacolo teatrale, intramontabile capolavoro di Moliere.	3.000
Orchestra Giovanile Toscana O.G.T. – Lucca	“Stagione Concertistica O.G.T. 2025”: stagione concertistica interamente gestita da giovani; quattordici eventi principali, con focus su repertori storici poco eseguiti, brani contemporanei commissionati e prime esecuzioni.	3.000
La Città delle Donne – Lucca	“Universi femminili”: ciclo di spettacoli che danno voce alle donne, al cambiamento sociale e culturale in atto per mettere in discussione e superare stereotipi di genere e discriminazioni.	3.000
Il Baluardo – Gruppo Vocale Lucchese APS – Lucca	“Festival sui sentieri della musica per cori”: tradizionale rassegna di eventi musicali corali con la partecipazione di scuole, orchestre giovanili, cori provenienti da altre città e dall’estero.	3.000
Corale Giacomo Puccini di Camigliano APS – Capannori	“XLVI Rassegna Corale Camiglianese”: tradizionale rassegna corale volta allo scambio culturale di diverse tradizioni popolari e musicali.	3.000
Circolo Arci Le Tanacce – APS – Stazzema	“L’Antico Borgo rivive 2025”: manifestazione a carattere storico-rievocativo medievale, giunta alla sesta edizione, che si svolge nel Paese di Terrinca, antico Borgo sito nel comune di Stazzema.	3.000

Beneficiario	Oggetto	Contributo 2025
Associazione Musicale Coro Arcobaleno APS – Lucca	“Scuolarietà 2025”: manifestazione annuale a favore delle scuole della piana lucchese; studio e trasformazione in musical di un libro di letteratura per ragazzi, con spettacolo finale.	3.000
Associazione culturale ‘E&E Events and Executive’ – Lucca	“Festival della Risata 2025 – VI Edizione”: ciclo di interviste-spettacolo e incontri con attori, comici, doppiatori con esibizione dei talenti comici per le strade della città e alcuni luoghi della provincia.	3.000
T.A.N.O. APS – Lucca	“Festival Musicale – Fattoria Urbana DrappoVerde”: progetto culturale pensato per valorizzare il territorio lucchese, promuovendo la musica dal vivo e la fruizione sostenibile nel parco fluviale del Serchio, 4 concerti dal vivo che vedono protagonisti gruppi musicali locali, per eventi culturali sostenibili.	2.000
Scuola Civica di Musica Marco Salotti Arte e Cultura ETS – Borgo a Mozzano	“Incontri Musicali – I luoghi del bello e della cultura 2025, XV Edizione”: rassegna che unisce alla musica la (ri)scoperta delle bellezze architettoniche del territorio. Gli appuntamenti si svolgono infatti in luoghi culturali del territorio del Comune di Borgo a Mozzano: dai teatri, alle biblioteche fino alle chiese delle frazioni grazie alla collaborazione con molte associazioni locali, parrocchie e comitati paesani.	2.000
Per Deccio ODV – Lucca	“Festival musicale sulle colline di Brancoli”: ciclo di sei concerti di musica di genere vario: classica, canzoni d’autore, colonne sonore di film.	2.000
Parrocchia dei Santi Ippolito e Cassiano – Lucca	“Concerto vocale strumentale su organo di Giacomo Puccini 1784”: evento straordinario su organo di Giacomo Puccini del 1784, restaurato nel 2024, con esecuzione di musiche Pucciniane, eseguite da organisti di fama europea, solisti, quintetto d’archi, gruppi corali lucchesi e toscani.	2.000
K-Antares A.P.S – Camaiore	“Il regno del musical 2.0”: programma di pratica musicale destinato agli allievi con sindrome di down per l’avvicinamento ai suoni e alla musicalità, alla pratica corale e strumentale individuale e di gruppo, al potenziamento musicale per gli alunni orientati all’alta formazione musicale.	2.000
Kammerkonzert APS – Lucca	“Music Art Lab”: realizzazione di tre concerti dedicati al repertorio di Giovanni Pacini, fondatore del Conservatorio di Lucca, per la musica da camera, oltre ad una serie di eventi collaterali quali l’inaugurazione di due sale lettura ibride polifunzionali ne “La casa della musica” e la mostra temporanea di lettere, autografi, foto di artisti che hanno segnato il nostro secolo; presentazione di libri.	2.000
Confraternita di Misericordia di Borgo a Mozzano – ODV	“Musiche in Chiostro – I Edizione”: rassegna di eventi musicali, con particolare valorizzazione dell’attività bandistica della Merciful Band, il complesso bandistico che dal 2009 riunisce circa 30 strumentisti.	2.000
Associazione Musicale Elisa Baciocchi – Lucca	“Lucca Chamber Music Festival 2025”: realizzazione di una stagione concertistica con l’intento di valorizzare e far conoscere il patrimonio musicale cameristico lucchese, da Boccherini a Geminiani, sino alla letteratura da camera meno conosciuta di Puccini e Catalani.	2.000
Associazione Comitato Paesano di Aquileia APS – Lucca	“Festival della musica – Ballando sotto le stelle di Aquileia 2025”: festival musicale dalla disco music anni Settanta-Ottanta, alla musica contemporanea, latina e popolare.	2.000
Alchemia ODV – Altopascio	“Synthesis – Poesia per il domani”: realizzazione di due spettacoli di poesia, con il coinvolgimento di Istituti Scolastici, Scuole di Musica e Scuole di Teatro del territorio.	2.000
Comune di Castiglione di Garfagnana	“Musica e suoni ad alta quota”: realizzazione di quattro concerti nelle zone montane del territorio garfagnino, con diverse tipologie di musica.	1.650
Istituto Comprensivo G.Ungaretti – Lucca	“Giovani in concerto – II Edizione”: serie di attività performative realizzate sia nelle sedi scolastiche che sul territorio in collaborazione con le Istituzioni e le realtà associative del terzo settore.	1.200
Orchestra Angelo Bevilacqua di Camaiore	“Camera con vista”: evento musicale ‘pilota’, da realizzarsi in luoghi inediti e poco conosciuti, in palcoscenici naturali, offrendo al pubblico un’esperienza immersiva che valorizzi il rapporto tra musica, patrimonio storico e comunità, attraverso un repertorio di musica da camera e barocca.	1.000

Beneficiario	Oggetto	Contributo 2025
Associazione Luccablues – Lucca	“Luccabluesfestival 2025”: dodicesima edizione della rassegna presso il Teatro Artè di Capannori con artisti di livello internazionale.	1.000
Filarmonica Giuseppe Verdi APS – Castelnuovo di Garfagnana	“La banda all’asilo”: il progetto prevede incontri tra alcuni musicisti della Filarmonica e gli alunni dell’asilo nido “La Nuvoletta”, durante i quali vengono proposti giochi di musica propedeutica e attività di ascolto, oltre alla possibilità di provare alcuni strumenti musicali.	500
<b>TOTALE</b>		<b>402.350</b>

# BANDO WELFARE E COMUNITÀ 2025



Stanziamiento iniziale 2025  
**1.500.000** euro

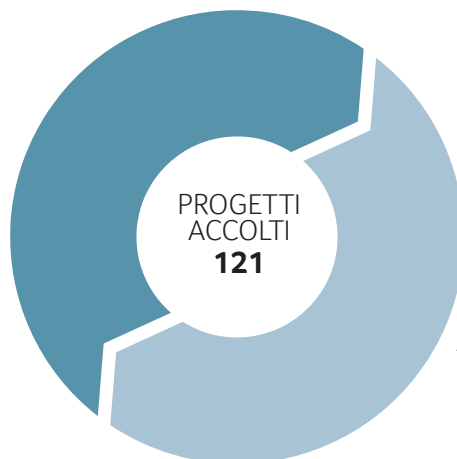

Totale deliberato 2025  
**1.879.100** euro

Il Bando «Welfare e comunità» con 1,5 milioni di euro di budget sostiene iniziative legate all'accompagnamento e al sostegno di persone in situazione di vulnerabilità, al contrasto alla povertà economica ed educativa dei minori, al supporto al disagio giovanile, alla cura e assistenza delle persone anziane, alla piena inclusione delle persone con disabilità. E poi ancora progetti che facilitino l'accesso alle cure e la tutela del diritto alla salute e l'implementazione delle strumentazioni sanitarie e molto altro ancora, fino ad arrivare alla promozione di interventi di cooperazione internazionale allo sviluppo sostenibile.

Beneficiario	Oggetto	Contributo 2025
Anffas Lucca ETS-APS – Lucca	“La Persona al centro: socializzazione, ergoterapia e dopo di noi sul territorio – 2025”: progettualità che coniuga i tre ambiti principali di intervento attuati dall'Associazione a favore delle persone con disabilità intellettiva e/o relazionale o disturbi del neurosviluppo, quello giovanile con il progetto “Io Socializzo – Palestra di Vita”, quello dell'età adulta con il “Progetto Lavoro” e quello dell'autonomia nel Dopo di Noi con il progetto “Casa Famiglia l'Aquilone”.	95.000
Fraternita di Misericordia di Capannori ODV	“Pronto Dottore – Ambulatori solidali, la medicina per tutti”: servizio che prevede visite specialistiche gratuite per i cittadini con ISEE inferiore ad 20.000, bambini di età inferiore ai 14 anni, coloro che vivono con un familiare con disabilità certificata in condizione di gravità e le persone che usufruiscono dei servizi sociali del Comune di Capannori. Gli specialisti volontari sono medici e infermieri in pensione o professionisti che desiderano offrire gratuitamente la propria opera in favore dei cittadini bisognosi.	73.000
Associazione il Sogno Onlus – Castelnuovo di Garfagnana	“Centro ludico ricreativo per ragazzi/e con disabilità”: realizzazione negli spazi concessi dal Comune all'Associazione, situati in Piazza delle Erbe a Castelnuovo di Garfagnana, di un centro ludico ricreativo dedicato a giovani adulti con disabilità giunti al termine del percorso scolastico. Il programma prevede che il centro accolga fino a 12 utenti di età tra i 18 e i 35 anni per 5 giorni alla settimana, con esclusione delle festività.	57.000

Beneficiario	Oggetto	Contributo 2025
Esse Q – Società cooperativa sociale – Lucca	“Eco-Lav-Abile Lucca. Lavanderia inclusiva e green presso il complesso Pia Casa”: progetto che mette in rete partner istituzionali e privati del Terzo Settore per riattivare una vecchia lavanderia in disuso e deteriorata posta all’interno del complesso “Pia Casa”, al fine di avviare un servizio di lavanderia gestito mediante l’inserimento di persone con disabilità, processi ecologici e in ottica di economia civile.	50.000
Venerabile Arciconfraternita di Misericordia di Viareggio ODV	Attività ordinaria 2025 dell’Istituto Elisabetta De Sortis, che ha al suo interno due comunità a dimensione familiare. Si tratta di un servizio residenziale per minori in stato di disagio attivo H24 per tutto l’anno, accreditato da Regione Toscana, che rappresenta una risposta articolata ed integrata al sistema di rete dei servizi preposti alla tutela dell’infanzia e dell’adolescenza.	50.000
Arciconfraternita di Misericordia di Lucca	“Tramandare la solidarietà”: il progetto mira a rispondere ai bisogni emergenti della comunità locale, attraverso una rete di servizi socio-sanitari e di accoglienza. Le azioni previste dal progetto si articolano in accoglienza e inclusione sociale, con la creazione e gestione di dormitori temporanei e l’offerta di servizi igienici di base (docce, lavanderie). A ciò si aggiunge l’accompagnamento per pratiche amministrative e l’assistenza sanitaria gratuita, con l’attivazione di un ambulatorio solidale per cure odontoiatriche e sanitarie di base. Il progetto prevede il coinvolgimento di giovani e studenti attraverso campagne di sensibilizzazione e corsi di formazione ed il reclutamento di professionisti sanitari, medici, odontoiatri e infermieri.	46.300
Arcidiocesi di Lucca – Caritas diocesana	“La cura che avvicina: comunità solidali per una salute accessibile”: il progetto mira a contrastare le forme di povertà sanitaria, favorendo l’accesso equo ai servizi di cura e promuovendo una cultura della prevenzione e del benessere. In particolare saranno potenziate le azioni esistenti per l’acquisto e il recupero di farmaci, sarà potenziato l’accesso a cure odontoiatriche anche grazie all’ampliamento della rete di professionisti e strutture sanitarie disponibili a fornire prestazioni gratuite o agevolate. Sarà promossa la prevenzione sanitaria attraverso percorsi educativi e informativi e sarà facilitato l’accesso a cure specialistiche non ancora coperte, in particolare in ambito psichiatrico, psicologico e nutrizionistico.	45.000
Associazione Don Franco Baroni ETS ODV – Lucca	“Rilanciamo le cure palliative domiciliari”: progetto con cui l’Associazione si occupa dei servizi di assistenza sociale e sanitaria – prevalentemente domiciliare – a soggetti affetti da patologie, oncologiche e non, in fase terminale o comunque avanzata, operando in collaborazione con l’Azienda USL presente nella zona della Piana di Lucca.	40.000
Casa delle Donne APS – Viareggio	“Sole mai”: progetto che include una serie di azioni e attività, in rete con altre realtà associative e aziende del territorio, a supporto della vulnerabilità socio-economica dei nuclei familiari composti da donne in stato di temporanea fragilità che stanno concludendo il percorso di fuoriuscita dalla violenza e loro figli, senza occupazione stabile e con reddito molto basso.	40.000
Fiore di Loto ETS – Camaiore	“Il Luogo Dove Aprirsi alla Vita”: progetto volto a favorire il reinserimento di persone che per problemi di salute mentale, disabilità o dipendenze sono a rischio esclusione sociale, spostando la centralità degli interventi dalla patologia alla persona. Ciò si declina con specifici progetti educativi-riabilitativi, elaborati dalle equipe multidisciplinari, volti al recupero e allo sviluppo delle potenzialità dei soggetti in difficoltà per il raggiungimento di livelli sempre più avanzati di autonomia, di relazione e di inclusione sociale.	35.000
Fondazione Alice Benvenuti ETS	“Con Alice senza Paura”: acquisto di un’ambulanza pediatrica, specificatamente attrezzata con ausili medici per l’età pediatrica e predisposto per il trasporto in sicurezza della culla termica necessaria per i più piccoli.	35.000
Misericordia di Galliciano – ODV, ETS	Acquisto di una nuova autambulanza in sostituzione di un mezzo incidentato.	35.000
C.REA. società cooperativa sociale – Viareggio	“Training Factory: Uno spazio per l’autonomia e l’inclusione”: progetto diretto ad offrire opportunità di orientamento e pre-formazione e facilitare la transizione dei giovani dai percorsi scolastici a futuri percorsi di inserimento lavorativo.	30.000
Croce Rossa Italiana – Comitato di Bagni di Lucca – ODV	Realizzazione di una nuova sede – Centro servizi per la comunità presso l’ex Poliambulatorio Susie Clarke: il trasferimento consentirà di ampliare i servizi prestati con altre funzioni sociali e socio-sanitarie.	30.000

Beneficiario	Oggetto	Contributo 2025
Confraternita di Misericordia di Piano di Coreglia – ODV, ETS	“Aiutami ad aiutarti”: progetto che si propone di fornire risposta adeguata alle sempre più frequenti richieste di aiuto che provengono da soggetti in condizione di disagio socio-economico residenti nel territorio comunale e nei comuni limitrofi.	30.000
Pubblica Assistenza Stazzema ODV	Acquisto di una nuova ambulanza per sostituire la più obsoleta del parco ambulanze, immatricolata nel 2011.	30.000
Croce Rossa Italiana Comitato di Viareggio – ODV	Acquisto di una nuova ambulanza.	30.000
Agricola Calafata – Società Cooperativa Sociale di Comunità – Impresa Sociale – Lucca	“I giovani di Calafata”: progetto dedicato a soggetti giovani provenienti da percorsi di reclusione e minori migranti non accompagnati in età lavorativa. Alcune figure vengono coinvolte in un’ottica di responsabilizzazione della mansione in chiave di coordinamento che, unita all’eventuale disponibilità di un ulteriore mezzo di trasporto, assicurerà la buona operatività e l’aumento dell’indipendenza delle squadre di lavoro.	28.000
Comune di Altopascio	“Strada Facendo”: progetto volto a dare continuità alle proposte, valorizzando le azioni per offrire un’alternativa alla strada, ma anche promuoverne di nuove, con mappatura e interviste-questionari strutturati rivolti a giovani e cittadinanza, formazione continua di operatori di strada, intercettazione e aggancio mirato all’inclusione sociale, partecipazione e sensibilizzazione della cittadinanza.	25.000
Associazione di Pubblica Assistenza e Salvamento Croce Verde Lido di Camaione – Camaione – ODV	“Emergenza abitativa”: progetto realizzato d’intesa e con la collaborazione del Comune di Camaione che intende rispondere al bisogno di coloro che si trovano in temporanea difficoltà abitativa. Il servizio prevede l’accoglienza di uomini e donne, privi del tutto o quasi di reddito e di un valido sostegno familiare, non in grado di provvedere autonomamente al soddisfacimento dei bisogni primari.	25.000
Fondazione Villaggio del Fanciullo Onlus – Lucca	Attività della comunità residenziale a carattere familiare, un ambiente socio-educativo permanente che accoglie minori con disagi socio-economici e minori stranieri non accompagnati.	25.000
Parrocchia Madonna del Buon Consiglio – Massarosa	“Il Giardino della Speranza”: progetto ideato per rispondere alle crescenti difficoltà sociali ed economiche del territorio di Massarosa, offrendo un punto di riferimento stabile e inclusivo per le persone in condizioni di vulnerabilità. La proposta si focalizza sulla creazione di un centro di ascolto e accoglienza, finalizzato a supportare famiglie, giovani e individui a rischio di esclusione sociale.	25.000
Comunità di Sant’Egidio ODV – Lucca	“La casa dell’amicizia ed i servizi di solidarietà e prossimità per i poveri della città – Anno 2025”: con questo progetto la Comunità di Sant’Egidio prosegue l’offerta di servizi alle persone fragili, come la mensa per i poveri, che si svolge dal 2002 tutti i giovedì sera e che accoglie una media di circa 80/100 persone a settimana.	25.000
La Pecora Nera impresa sociale SRL – Lucca	La Pecora Nera, con il suo bar è parte delle realtà promosse da alcuni decenni da Anffas Lucca per interventi concreti nell’area dedicata all’inserimento sociale e lavorativo delle persone adulte con disabilità intellettiva e disturbi del neuro sviluppo.	25.000
Arcidiocesi di Lucca – Caritas Diocesana – Lucca	“Generare comunità: Attività ed esperienze per il benessere degli anziani e dei poveri soli”: progetto volto a sostenere le iniziative che le comunità locali, partner del progetto, realizzano a favore di persone anziane e persone sole, facendo dialogare le diverse esperienze con l’obiettivo di facilitare lo scambio e la conoscenza dei bisogni e delle risorse dei territori.	24.000
Associazione di Pubblica Assistenza e Salvamento Croce Verde Lido di Camaione – Camaione – ODV	“Emergenza abitativa”: il progetto – realizzato con la collaborazione del comune di Camaione – prevede l’accoglienza di uomini e donne, privi del tutto o quasi di reddito e di un valido sostegno familiare, non in grado di provvedere autonomamente al soddisfacimento dei bisogni primari; persone che vivono in condizioni di estrema precarietà o senza dimora, o che per situazioni contingenti si trovano all’improvviso privi di un alloggio o della fonte di sostentamento. Il progetto prevede l’acquisto e la collocazione di due cassette di legno all’interno del parco verde dell’Associazione adiacente al parco comunale “Iqbal Masih” nella zona definita “dei Parchi”.	23.400
Croce Verde di Lucca Pubblica assistenza ODV – Lucca	Contributo all’acquisto di due mezzi per la Protezione Civile della Croce Verde di Lucca.	20.000

Beneficiario	Oggetto	Contributo 2025
F.A.S.M. Associazione Famiglie per la Salute Mentale ODV – Lucca	Attività ordinaria dell'associazione dal 1992 vicina alle famiglie che affrontano le problematiche inerenti la salute mentale, proponendo gruppi di auto-aiuto, consulenze, corsi di formazione ed iniziative di sensibilizzazione rivolte alla cittadinanza, contro lo stigma che ancora avvolge queste tipologie di malattie.	20.000
Fondazione Mare Oltre Onlus – Viareggio	Lavori necessari per il miglioramento strutturale del catamarano Elianto.	20.000
Associazione di Volontariato Lucca Tuareg ETS – ODV – Lucca	Progetto di cooperazione internazionale in Niger per scuola, sanità e agricoltura.	20.000
Associazione Silvana Sciortino ODV – Lucca	Attività ordinaria dell'Associazione con organizzazione di corsi di yoga trimestrali e corsi di pilates semestrali semi-gratuiti per persone con patologia tumorale, oltre ad altre iniziative per i pazienti del reparto di radiologia dell'Ospedale San Luca e per pazienti e familiari dell'Hospice Campo di Marte.	20.000
Confraternita di Misericordia di Piazza al Serchio e Giuncugnano – ODV – Piazza al Serchio	"Diamoci una mano": progetto volto a semplificare l'accesso degli anziani o disabili alle strutture di emergenza, diagnostica, cura e fisioterapia.	20.000
Confraternita di Misericordia di Camaiore e Lido ODV – Camaiore	"Abitare condiviso in Versilia": progetto che prevede la realizzazione di soluzioni abitative transitorie per far fronte al crescente e drammatico problema dell'abitare sociale che affliggeva il territorio della Versilia già prima dell'emergenza sanitaria, ma che a seguito della pandemia si è ulteriormente aggravato con una crescita esponenziale del fenomeno che colpisce particolarmente le fasce marginali del tessuto sociale.	20.000
Società di San Vincenzo de' Paoli, Consiglio Centrale di Lucca	Interventi di sostegno nei confronti di famiglie bisognose realizzati mediante visita domiciliare o apposito sportello. Accompagnamento delle famiglie in povertà mediante consegna di generi di prima necessità, contributi per pagamento utenze domestiche, ricerca di alloggio, ausilio nel disbrigo di pratiche, accompagnamento di persone sole.	20.000
Fondazione Tutti Insieme Associazioni Malattie Orfane Onlus – Viareggio	"Inclusione: da cosa nasce cosa tra natura e animali – 3ª edizione": il progetto mira a dare risposte concrete al forte bisogno da parte delle persone in difficoltà, di instaurare relazioni umane e sentirsi inclusi.	20.000
Fraternita di Misericordia di Corsagna ODV – Borgo a Mozzano	Realizzazione dell'orto sensoriale.	20.000
Confraternita di Misericordia di Borgo a Mozzano – ODV	Progetto "Quattro ruote in più" per l'acquisto di un nuovo automezzo che va a sostituire un altro ormai usurato con oltre 450.000 km percorsi.	20.000
Terra di tutti Srl Impresa sociale – Galliciano	"Art's cool: laboratorio diffuso di arte e manufatto": comprende iniziative in 4 settori principali: produzione artigianale in economia circolare, promozione e divulgazione dell'economia circolare, realizzazione di laboratori artistici e formativi, progettazione europea.	20.000
Croce Verde di Pietrasanta ODV	Sostegno all'attività del Centro Diurno Villa Ciochetti (casa di riposo) e per l'acquisto di un automezzo per il trasporto utenti.	20.000
Comune di Castelnuovo di Garfagnana	Promozione di diversi servizi ed attività sociali, fra cui scuola estiva, servizio di trasporto studenti disabili frequentanti sia le scuole dell'obbligo che le scuole secondarie, percorso di sostegno a soggetti fragili con l'inserimento lavorativo presso la biblioteca comunale.	20.000
Gruppo Volontari della Solidarietà (G.V.S.) – Barga	Servizi di assistenza alle persone con disabilità al fine di promuovere l'inclusione sociale con attività laboratoriali di vario tipo.	20.000
Fondazione CE.I.S. Lucca ETS – Lucca	La comunità di Vecoli offre un progetto rivolto a persone adulte di sesso maschile, con problemi di tossicodipendenza, alcolismo o di polidipendenza, che accoglie in forma residenziale. Alcuni possono presentare lievi destabilizzazioni psicologiche e sociali, un trascorso carcerario e possibili misure alternative alla carcerazione. All'interno della struttura è stato inserito anche un percorso rivolto a ragazzi di età compresa tra i 18 e i 26 anni che fanno uso di sostanze psicotrope ed alcol. La comunità si propone di offrire una "protezione flessibile", vale a dire un atteggiamento che consenta l'emergere dei bisogni di autonomia e di differenziazione e nel contempo sia sensibile ai bisogni di dipendenza, protezione e appartenenza.	20.000

Beneficiario	Oggetto	Contributo 2025
Centro per lo Sviluppo Umano ODV – Viareggio	Progetti di cooperazione internazionale in Burkina Faso e Senegal con lotta alla malnutrizione infantile, supporto nutrizionale alle madri malnutrite, progetti agricoli.	20.000
Nanina Società Cooperativa Sociale e Cooperativa di Comunità – Lucca	“Sete di Comunità”: progetto diretto a rispondere ad una domanda sempre crescente di inserimento sociale, lavorativo e di formazione, grazie alla collaborazione e al sostegno di alcune realtà del territorio della provincia di Lucca. L’obiettivo è quello di proporre percorsi laboratoriali, inserimenti sociali e lavorativi e esperienze di volontariato a soggetti fragili, che a vario titolo hanno scarse opportunità di inserirsi nel mercato del lavoro tradizionale, che sono ai margini della società o che vivono situazioni di isolamento sociale.	18.000
Odissea Società Cooperativa Sociale – Capannori	“Comunità Educante, Spazi Comunicanti”: progetto volto a rispondere ai bisogni delle scuole e della comunità, promuovendo il benessere degli adolescenti e rafforzando il dialogo tra scuola, famiglia e territorio.	18.000
Confraternita di Misericordia di Castelnuovo Garfagnana ODV	“Il pensiero, l’arte e la natura”: progetto volto a potenziare servizi già offerti dall’Associazione nei confronti dei soggetti anziani ospitati nella RSA e nel Centro Diurno.	18.000
Parrocchia di S.Cristoforo – Barga	“L’Oratorio centro di coesione sociale e contrasto alla povertà”: progetto con cui l’Oratorio del Sacro Cuore diventa sportello per mettersi in relazione con le famiglie che attraversano alcune fragilità sociali ed economiche.	17.000
La Tela di Penelope Cooperativa sociale Onlus – Lucca	Attività della cooperativa che ripercorre il mestiere artigianale del tessitore al fine di valorizzare l’aspetto riabilitativo e di inclusione sociale del lavoro per soggetti svantaggiati, come i disabili psichici.	15.000
Comune di Pietrasanta	“Lavoro in Borsa! Investire in benefici sociali per la collettività”: progetto che, tramite lo strumento della borsa sociale, offre un aiuto per persone in condizione di fragilità economica e sociale.	15.000
Fondazione Tizzi Onlus – Massarosa	Attività di supporto alla ricerca e allo studio delle nuove terapie sull’adenocarcinoma pancreatico.	15.000
Parrocchia dei Santi Michele, Paolino e Alessandro – Lucca	“Colazioni e Accoglienza”: progetto nato nel 2019 che consiste nell’offrire la prima colazione a tutti coloro che si trovano in situazione di difficoltà economiche. Viene realizzato presso i locali parrocchiali di San Paolino, ogni giorno dell’anno, compresi i festivi.	15.000
LU.CE. – Lucca Centro Studi e Interventi sui Disturbi del Comportamento ODV – Lucca	Attività di prevenzione, diagnosi, abilitazione, formazione, assistenza e sostegno per persone con diversa abilità e loro familiari, con laboratori nel centro psicoeducativo “LIGHT-LAB”.	14.000
Associazione di promozione sociale Oikos ETS – Lucca	“Club Job Estate 2025”: progetto finalizzato alla realizzazione di laboratori didattici nel periodo estivo integrativi rispetto a quelli resi possibili dal finanziamento del Comune di Lucca e della Conferenza zonale dei sindaci.	13.000
Centro anti violenza Luna APS – Lucca	Undicesima edizione del progetto “GAME”, con cui centinaia di bambini e bambine, vittime di violenza diretta e/o assistita, usufruiscono di attività ludico-ricreative, attività estive e sostegno psicologico.	12.000
Associazione culturale Scuola e Libertà – Lucca	“Insieme per il lavoro”: progetto che mira a favorire l’inclusione sociale e lavorativa dei giovani immigrati, categoria spesso esposta a difficoltà non solo di integrazione, ma soprattutto di accesso al mondo del lavoro.	12.000
Mangwana APS – Lucca	Cooperazione internazionale in Senegal che prevede corsi di formazione, gestione del servizio di raccolta differenziata dei rifiuti domestici nel Comune di Tivaouane Diacksao, produzione di compost, produzione agricola e orto comunitario.	12.000
Associazione Comunità Papa Giovanni XXIII – Rimini	Rifacimento del cornicione della Casa della Pace Santa Gemma, situata a Montecarlo.	12.000
Amani Nyayo ODV – Lucca	Cooperazione internazionale in Brasile volto ad allestire spazi da destinare a corsi professionali in panificazione e pasticceria per giovani di età compresa tra 18 e 28 anni.	12.000
Associazione Progetto Scipione – Lucca	“Scipioni in cammino”: progetto rivolto a giovani adulti nello spettro autistico e/o con ritardo cognitivo che, al termine del percorso scolastico, sono ancora molto lontani da un possibile inserimento nel mondo del lavoro.	11.000

Beneficiario	Oggetto	Contributo 2025
Arcidiocesi di Lucca- Centro Missionario Diocesano – Lucca	Cooperazione internazionale in Brasile con il progetto “InMensa” che si sviluppa nella parrocchia di São Maximiliano Maria KOLBE nella città di São Luis, stato del Maranhão, per offrire pasti caldi alle persone in povertà e senza fissa dimora.	11.000
Casa della Carità ODV – Lucca	Rinnovo attrezzature della cucina e del dormitorio.	10.500
Ente nazionale per la protezione e l’assistenza dei sordi – ETS APS – Roma	“Info- sordi: Tg-LIS”: servizio di traduzione nella Lingua Italiana dei Segni (LIS) del TG NOI quotidiano e di trasmissioni di attualità, culturali e storiche sul territorio provinciale.	10.000
MAT – Movimenti Artistici Trasversali – APS – Viareggio	“Con Astolfo sulla Luna – uno spettacolo ad occhi chiusi”: progetto che propone un rivoluzionario rapporto con il pubblico, che diventa protagonista attivo della narrazione, con laboratori formativi di teatro, scenotecnica e musica.	10.000
Il Germoglio ODV – Viareggio	Attività ordinaria dell’Associazione impegnata a sostenere le persone bisognose attraverso la distribuzione di viveri e vestiario, con raccolte e acquisti di generi alimentari.	10.000
Margherita e le altre Società Cooperativa Sociale – Lucca	“Centro multifunzionale”: apertura di un centro per minori dove poter far convergere una serie di attività necessarie all’organizzazione della cooperativa, servizi per la comunità e richieste degli enti pubblici (es. incontri protetti tra familiari e minori accolti), allo scopo di offrire alle famiglie, agli enti pubblici e alla comunità un luogo di riferimento e di supporto.	10.000
Associazione Per te donna ODV – Camaiore	“C.ASA. 2025”: progetto diretto a supportare le persone che abbiano difficoltà ad orientarsi nel Sistema Sanitario Nazionale, per motivi di disabilità intellettiva, motoria o sensitiva, o per problemi con la lingua italiana, ma soprattutto per chi si trova ad affrontare la malattia oncologica.	10.000
Cose e persone Società cooperativa sociale a R.L. – Lucca	“Cose e Persone, laboratorio di esperienze – 2025”: progetto diretto a favorire la realizzazione di inserimenti lavorativi e sociali per persone con disabilità intellettiva e disturbi del neurosviluppo.	10.000
Comune di Stazzema	“Tutti al mare 2025”: progetto che garantisce a ragazze e ragazzi del territorio di frequentare il mare e usufruire di attività ludiche e laboratoriali.	10.000
Gruppo Volontari Carcere ODV – Lucca	“Camminando s’apre cammino”: sistemazione dell’area esterna all’ingresso della casa di accoglienza Casa San Francesco.	10.000
Associazione A.B.C. APS – Forte dei Marmi	“Autonomia socializzazione – CiaoBro”: evoluzione di progetti sviluppati negli anni precedenti la cui integrazione risulta indispensabile per il perseguimento di obiettivi di ricerca delle autonomie dei beneficiari diversamente abili in sinergia con progetti di socializzazione con coetanei.	9.000
Amo dell’amore ODV – Capannori	“Famiglia 11”: distribuzione a sostegno delle famiglie fortemente disagiate di un pacco contenente generi alimentari.	8.000
Auser volontariato Viareggio ODV – Viareggio	“Solimai”: progetto che nasce con l’obiettivo di non lasciare mai sole le persone in situazione di marginalità sociale, potenziando il Caffè Alzheimer, creando specifiche occasioni di socializzazione e valorizzando l’anziano come risorsa.	8.000
Consorzio SoecoForma Impresa sociale – Società cooperativa sociale – Lucca	“DONNA+”: progetto che nasce per fornire una risposta concreta alle diverse problematiche che caratterizzano il mondo delle donne oggi e che ne rallentano o bloccano le possibilità di empowerment.	8.000
Gruppo Volontari Accoglienza Immigrati – Lucca	“Abitare sicuro e accogliente”, progetto che si sviluppa attraverso tre macroaree di intervento: diffusione di un’informativa pratica e inclusiva per sensibilizzare e formare nuclei familiari e individui in emergenza abitativa; gestione dell’Alma Domus di Vicopelago, struttura di accoglienza per donne sole di origine straniera, incinte e/o con figli minorenni; accoglienza e inclusione sociale per minori stranieri non accompagnati nella casa di accoglienza GVAI di Via del Fosso, nel centro storico di Lucca.	8.000
Muttley’s Group Versilia ODV – Pietrasanta	Attività ordinaria con iniziative che riguardano il settore Protezione Civile, con particolare attenzione agli aspetti legati alla prevenzione e al soccorso delle fasce più deboli e vulnerabili.	8.000
Giovani e comunità Società cooperativa sociale – Capannori	“I care”: progetto che mira a mettere a disposizione nuovi posti letto destinati a persone vulnerabili, spesso con problematiche di salute mentale e/o dipendenze.	8.000

Beneficiario	Oggetto	Contributo 2025
Comune di Fosciandora	Attività diretta ad assicurare adeguati livelli di servizi sociali nonché l'assistenza scolastica alle famiglie più disagiate del comune di Fosciandora, con fornitura di libri e trasporto scolastico.	7.000
Experia APS – Capannori	Laboratori di doppiaggio "Doppio Sorriso": propongono esperienze già collaudate nell'ambito del supporto a pazienti affetti da balbuzie, del sostegno a bambini e ragazzi ospedalizzati e dell'inclusione di ragazzi con disabilità.	7.000
Associazione Medici Volontari Versiliesi – Viareggio	Assistenza medica ai soggetti senza fissa dimora.	7.000
Panequotidiano ONLUS – Ramo della Parrocchia di S.Leonardo in Treponzio – Capannori	"Cena di solidarietà 2025": il progetto prevede per tutto l'anno 2025 di accogliere e offrire la cena alle persone fragili della città e si ricollega all'iniziativa della Caritas Diocesana di mettere sempre a disposizione almeno un pasto giornaliero alle persone bisognose ed emarginate.	6.000
Proteggerò il mio cuore ODV – Viareggio	Campagna di prevenzione dello scompenso cardiaco sul territorio attraverso un supporto educativo al self-management, all'autocura, e al follow-up, con il coinvolgimento delle associazioni di volontariato.	6.000
Comune di Capannori	"Cucina che ti passa": laboratorio psicoeducativo di cucina per gli adolescenti per favorire momenti di condivisione, occasioni di socialità e promuovere contesti di incontro e mantenimento delle relazioni amicali.	6.000
Parkinson Lucca ETS – Lucca	Attività ordinaria dell'Associazione che si rivolge alle persone malate di Parkinson e ai loro familiari con lo scopo di fornire loro sostegno ed aiuto attraverso contatti diretti, gruppi di sostegno, attività fisiche, incontri educativi.	5.000
Associazione umanitaria YRA ODV – Lucca	"Ricordando Chernobyl: Aiutiamoli a vivere": accoglienza di bambini provenienti da zone della Bielorussia colpite dal disastro nucleare di Chernobyl ed ospitati in strutture e famiglie del territorio provinciale.	5.000
A.V.O. Associazione Volontari Ospedalieri – Lucca	Attività ordinaria dell'Associazione per fornire compagnia, supporto e ascolto alle persone ricoverate nei vari reparti dell'Ospedale e agli anziani ricoverati nelle case di riposo.	5.000
Unione Italiana dei Ciechi e degli Ipovedenti Onlus – Sezione Provinciale di Lucca	Attività ordinaria dell'Unione Italiana dei Ciechi e degli Ipovedenti impegnata nello svolgere quotidianamente attività essenziali per la comunità dei non vedenti e degli ipovedenti della provincia, offrendo servizi diversificati che spaziano dal supporto pratico alla formazione, dall'assistenza amministrativa all'inclusione sociale, fino alle attività di prevenzione delle malattie della vista.	5.000
Archimede Associazione culturale e di promozione sociale – Lucca	Attività ordinaria dell'Associazione che propone laboratori artistici utilizzando l'arte come metodica riabilitativa al fine di reinserire e integrare nella rete sociale le persone affette da disagi mentali.	5.000
Millefiori Società Cooperativa Sociale Onlus – Camaione	"Ardentemente: Pellet solidale": produzione di pellet mediante riciclaggio di materiale di scarto della lavorazione di legna da ardere, che coinvolge quattro persone in inserimento lavorativo inviate dall'Azienda USL e dal Comune di Pietrasanta, ma anche ragazzi con disabilità che partecipano al progetto di agricoltura sociale; grazie alla collaborazione con la Caritas diocesana e altre Associazioni del territorio che si occupano di lotta alla povertà nella zona della Versilia. Il pellet prodotto viene distribuito alle famiglie bisognose.	5.000
Noi e il Terzo Mondo ODV – Capannori	Progetti di cooperazione internazionale in Rwanda e Sierra Leone con il sostegno alla missione di Nyarurema (Rwanda) ed in particolare della scuola dell'infanzia e primaria denominata Ecole Centre Martini Noyaux de Sagesse, fondata nel 2005 su iniziativa della missionaria laica Carla Frediani.	5.000
Comune di Borgo a Mozzano	"Coltiviamo il benessere": progetto che mira a migliorare la qualità della vita di soggetti anziani presenti nel territorio di Borgo a Mozzano mediante la realizzazione di attività volte a supportarli durante la vita quotidiana ed iniziative create per arricchire le loro relazioni sociali e ritardare il processo di invecchiamento.	5.000
Comune di Fabbriache di Vergemoli	Il Comune di Fabbriache di Vergemoli promuove l'inserimento lavorativo tramite tirocini formativi non curricolari per soggetti svantaggiati, giovani e donne.	5.000

Beneficiario	Oggetto	Contributo 2025
Istituto Comprensivo Fratel Arturo Paoli – Lucca	“Crescere insieme nell’era digitale”: progetto diretto al superamento dello svantaggio socio-culturale e all’integrazione degli alunni con disabilità e disturbi specifici dell’apprendimento, mediante la realizzazione di spazi educativi innovativi, concepiti per supportare diversi metodi di insegnamento e apprendimento, integrando le moderne tecnologie didattiche.	5.000
Lucca Senza Barriere ODV – Lucca	“Senzabarriere.app 2025”: implementazione e promozione dell’applicazione, la cui struttura segue gli standard visivi e di navigazione adottati sulle maggiori piattaforme inerenti il settore turistico, di mobilità e di accessibilità per segnalare le strutture più idonee all’utente in base ai servizi offerti, utili a una persona con disabilità.	5.000
Croce Rossa Italiana – Comitato di Lucca ODV	“Oltre la paura: officina dei talenti”: variegato programma didattico-ricreativo al di fuori dell’orario scolastico curricolare con laboratori creativi, attività sportive di gruppo, visite a mostre o giornate di sensibilizzazione, oltre ad attività di orientamento alle superiori e ai giovani di età successiva (dai 16 anni in su). È prevista inoltre la possibilità di rivolgersi allo Sportello Sociale per bisogni dei ragazzi o del nucleo familiare o per la fornitura di servizi socio-sanitari essenziali, oltre all’accesso agli ambulatori specialistici medici e infermieristici; è possibile rivolgersi anche allo sportello psicologico dedicato o di counselling specifici a cura del personale sanitario operante presso il Poliambulatorio della Croce Rossa.	5.000
AIPD Associazione Italiana Persone Down – Sezione della Versilia ODV – Camaiore	“Scopri, Crea, Vivi il Territorio: un ponte verso il futuro”: progetto estivo volto a favorire l’inclusione sociale e l’orientamento al lavoro di giovani con disabilità intellettiva, attraverso un ricco programma di attività pratiche, artistiche, sportive e di orientamento.	5.000
Comune di Galliciano	Progetto integrato per il sostegno e l’inclusione sociale: Mensa per i Bisognosi, Progetto “Non Spreco” e Centro Riuso, nasce dalla collaborazione tra il Comune, associazioni locali e cittadini, con l’obiettivo di contrastare la povertà, promuovere la solidarietà e ridurre gli sprechi.	5.000
Associazione Down Lucca APS – Capannori	Attività ordinaria dell’Associazione Down Lucca, impegnata nella promozione di percorsi di educazione all’autonomia per persone con sindrome di Down e disabilità intellettive affini.	5.000
Istituto per la ricerca in psichiatria e neuroscienze – Fondazione BRF Onlus – Lucca	“Informazione, prevenzione e salute mentale”: progetto che nasce per fornire ai giovani, alle loro famiglie e alla scuola informazioni chiare e puntuali sulla psicopatologia e sulle sue manifestazioni, così da poterne riconoscere i primi sintomi, imparando a chiedere aiuto e prevenendo situazioni di maggiore disagio. Il progetto mira a divulgare nozioni basilari per il riconoscimento tempestivo di problematiche legate al benessere psicologico dei giovani, oltre che conoscenze riguardo il naturale processo di crescita e di sviluppo.	4.000
Pubblica Assistenza Basati ODV – Seravezza	Attività ordinaria della Pubblica Assistenza Basati che offre servizi di assistenza, prevalentemente in ambito socio-sanitario, a favore della popolazione locale, in particolare dei residenti nel paese di Basati e nelle altre frazioni della Montagna seravezzina, e in generale di tutti coloro che intendano usufruire dei suoi servizi.	4.000
Gruppo Donatori di sangue FRATES Bozzano ‘Loriano Rosellini’ ODV – Massarosa	Attività del Gruppo Donatori per la raccolta del sangue ed iniziative a favore delle categorie svantaggiate o bisognose di assistenza con l’utilizzo di automezzi e volontari che svolgono gratuitamente trasporti sociali e sanitari.	3.000
Comitato Alluvionati di Pietrasanta 19/06/96 – Pietrasanta	Attività ordinaria dell’Associazione, attiva nelle attività di monitoraggio per la messa in sicurezza del territorio supportando le istituzioni locali di protezione civile.	3.000
Solidarietà nel mondo ODV – Camaiore	Cooperazione internazionale in Camerun che consiste nell’ampliamento dell’asilo nido denominato “La Petite Imelda” ubicato nel quartiere di Minkan, alla periferia della capitale Yaoundé, istituito e gestito dalla Congregazione delle Suore della Beata Imelda fino dal 2023.	3.000
Scuolina Raggi di Sole ODV – Lucca	“Famiglie in Armonia: Crescere, Condividere, Partecipare”: l’Associazione ha costruito un ambiente educativo che promuove il benessere individuale e collettivo, mettendo in atto attività formative, culturali e di supporto scolastico, rivolte in particolare a coloro che vivono situazioni di fragilità o sono a rischio di esclusione sociale.	3.000

Beneficiario	Oggetto	Contributo 2025
Auser Filo d'argento ODV Associazione per l'invecchiamento attivo – ETS – Lucca	Attività ordinaria dell'Associazione Auser Filo d'Argento che si occupa di persone anziane fragili e sole e gestisce una sartoria sociale come punto di aggregazione.	3.000
Associazione Filo d'Arianna APS – Galliano	"Fili di continuità": interventi diretti a valorizzare le potenzialità e le risorse delle persone, per una loro effettiva inclusione sociale e lavorativa.	3.000
Il Contesto APS – Viareggio	Il doposcuola "Casa Libera" è un progetto iniziato a novembre 2021 presso la Casa dei Diritti, nato dai volontari del presidio di Libera Viareggio e Versilia e successivamente supportato e fatto proprio dall'Associazione Il Contesto APS. Il progetto nasce e si evolve per rispondere alla necessità di assistenza allo studio, aggregazione e introduzione alla cittadinanza attiva per i più giovani della città di Viareggio.	3.000
Il Germoglio di Camaioere ODV	Attività ordinaria con acquisto di generi alimentari di prima necessità destinati a risolvere momenti di particolare difficoltà economica di nuclei familiari bisognosi, residenti nel territorio del comune di Camaioere.	3.000
Liceo Scientifico Statale A.Vallisneri – Lucca	Il progetto "One to One", consiste nell'organizzazione di un'attività di sostegno ed aiuto scolastico da parte di studenti "tutor" del triennio nei confronti di ragazzi del biennio. Si tratta di un percorso di attivazione della solidarietà giovanile che ha l'obiettivo di promuovere il protagonismo e lo spirito di collaborazione tra pari attraverso l'approccio educativo del "peer to peer".	3.000
A.I.S.M. – Associazione Italiana Sclerosi Multipla – Sezione Provinciale di Lucca	Attività ordinaria dell'Associazione che offre una serie di attività gratuite, quali ascolto ed orientamento, informazione qualificata sia di tipo sanitario che sociale, aggiornamento costate sulla ricerca scientifica e le terapie, supporto psicologico, supporto alla mobilità e supporto economico.	3.000
Associazione Medici Volontari Versiliesi	Cure dentarie a favore di soggetti in difficoltà.	2.100
Associazione Umanitaria 'Il Cammino Onlus' – Altopascio	"Accoglienza di bambini bielorusi", progetto che si rivolge ai bambini bielorusi, provenienti dalla regione di Gomel, che subiscono ancora oggi gli effetti delle radiazioni presenti sul territorio a seguito del disastro nucleare di Chernobyl.	2.000
Associazione Diabete tipo 1 Lucca APS – Barga	Attività ordinaria di supporto a pazienti e famiglie nella tutela dei diritti e negli aspetti socio-sanitari conseguenti al diabete di tipo 1, malattia cronica che impone alla persona colpita e alla sua famiglia una difficile quotidianità.	2.000
Auser Lucca Solidale ODV associazione per l'invecchiamento attivo – ETS – Lucca	Attività ordinaria dell'Associazione impegnata nel favorire l'invecchiamento attivo degli anziani e valorizzare il loro ruolo nella società.	2.000
Parco Nazionale della Pace – Stazzema	"Sicurezza e memoria": posizionamento di tre defibrillatori nelle frazioni di Mulina, Sant'Anna e Gallena, presidi di sicurezza nei luoghi da cui partono gli escursionisti verso il Parco Nazionale della Pace.	2.000
Comune di Careggine	"Al servizio del mio comune": progetto che prevede l'impiego di persone svantaggiate e in condizioni economiche fragili per lavori di manutenzione ordinaria degli spazi verdi del territorio comunale e di manutenzione del decoro urbano.	2.000
La Finestra ODV – Lucca	"Lo scarto inascoltato": progetto che prevede la creazione da parte dei giovani del quartiere di Sant'Anna del canale YouTube "Lo scarto inascoltato" col fine di dare visibilità a situazioni di esclusione o fragilità sociale.	2.000
Associazione Italiana per la Donazione di Organi Tessuti e Cellule – Sezione Provinciale di Lucca	Organizzazione del convegno "Un nuovo respiro di vita – Il trapianto polmonare". La donazione e il trapianto di polmone rappresentano una delle sfide più complesse nel campo della medicina trapiantologica, ma sono anche un'opportunità fondamentale per milioni di pazienti affetti da gravi patologie polmonari.	2.000
L'amore non conta i cromosomi APS – Lucca	Attività ordinaria dell'Associazione che persegue finalità di solidarietà sociale e si pone come scopo statutario di operare a favore delle persone con la Sindrome di Down e delle loro famiglie al fine di fornire un'aggiornata informazione, di favorire l'inserimento e l'integrazione scolastica, lavorativa e sociale.	2.000

Beneficiario	Oggetto	Contributo 2025
Circolo ACLI Rita Levi Montalcini APS – Barga	Attività ordinaria dell'Associazione finalizzata a svolgere attività a favore di anziani auto-sufficienti, consistenti in: accoglienza, animazione, socializzazione, attività ludiche, culturali, sportive, ricreative, di terapia occupazionale.	2.000
Polisportiva Silenziosi Versiliesi ASD – Viareggio	"Ci siamo anche noi": progetto volto ad estendere la conoscenza della lingua dei segni tra i sordomuti in età avanzata, nei loro circoli familiari e/o di vicinato; attivare una campagna informativa per promuovere la presenza negli enti pubblici e nel diversificato mondo del volontariato e delle scuole di personale e volontari in grado di comunicare utilizzando la LIS.	1.800
Gruppo Donatori di Sangue Fratres di Pariana – Villa Basilica	Attività ordinaria del gruppo FRATRES di Pariana che prevede attività di sostegno ad anziani e bambini.	1.000
<b>TOTALE</b>		<b>1.879.100</b>

# BANDO BELLA LÌ! LA CULTURA CHE CURA 2025



Stanziamiento iniziale 2025  
**160.000** euro

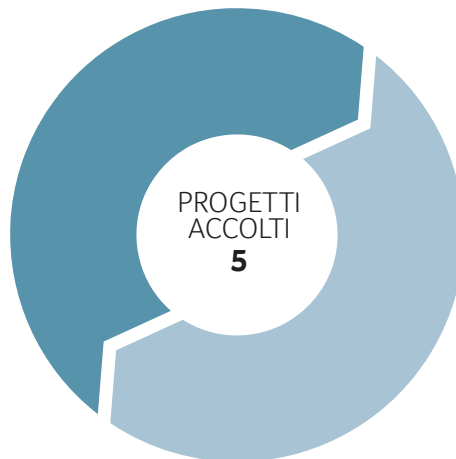

Totale deliberato 2025  
**142.000** euro

Il bando 2025 «Bella lì! La cultura che cura» nasce per consolidare ed estendere il sistema di iniziative di *welfare* culturale sul territorio della provincia di Lucca, connesso agli obiettivi di sviluppo sostenibile dell'Agenda 2030 delle Nazioni Unite e alle linee di azione suggerite dall'Organizzazione Mondiale della Sanità. Trattandosi di un Bando che aveva lo scopo di rafforzare le prime esperienze di *welfare* culturale nate dal percorso suddetto, pur non escludendo la partecipazione di nuovi partenariati, una specifica attenzione è stata rivolta al consolidamento dei partenariati già finanziati con il Bando 2024, in particolare in relazione ai progetti che si sono focalizzati sul modello della prescrizione sociale e per i quali sono stati implementati alcuni strumenti di lavoro.

Beneficiario	Oggetto	Contributo 2025
Arcidiocesi di Lucca – Lucca	“Cultura libera tutti 2”: il progetto amplia la sperimentazione del welfare culturale e della prescrizione sociale sulla Piana di Lucca, coinvolgendo minori e persone con disturbi della salute mentale. Il progetto rafforza inoltre la rete locale, arricchisce l’offerta culturale sull’app Bella lì e promuove la cultura come strumento di benessere e inclusione.	52.000
Il Circo e la Luna ASD-APS – Borgo a Mozzano	“Multicultum: integratore per il ben-essere II”: il progetto consolida un modello di cura complementare integrando arte e cultura nei percorsi terapeutici e riabilitativi. Promuove il modello della “social prescribing” prevedendo la partecipazione di nuovi target sul territorio della Valle del Serchio, intensificando e capillarizzando l’intervento progettuale.	30.000
Associazione Policardia Teatro – Accademia dello Spettacolo per bambini e ragazzi Gianni Policardi – Viareggio	“Ben...essere in Rete!”: intende promuovere l’attivazione sul territorio versiliese della sperimentazione della prescrizione sociale come attivazione della partecipazione di soggetti fragili ad attività culturali ed espressive come azioni per migliorare il benessere personale.	25.000

Beneficiario	Oggetto	Contributo 2025
Associazione Culturale Quattroquarti – Lucca	“Affido Culturale per il benessere della persona”: è un progetto che si colloca nell’idea di cultura come risorsa partecipata e condivisa. Nuclei familiari abituati a fruire spazi ed esperienze culturali si rendono disponibili ad accompagnare altre famiglie che non hanno accesso a tali opportunità alla scoperta di momenti preziosi di scambio culturale sostenuti anche dalla collaborazione del partenariato territoriale. La metodologia adottata prevede la fusione di approcci di educazione tra pari e la mediazione culturale esperienziale, anche attraverso la partecipazione attiva ed il dialogo intergenerazionale.	22.000
Centro Culturale del Compitese – Società Cooperativa Sociale – Capannori	“Forme di Mondo – Percorso d’arte per conoscere, creare, raccontarsi”: un programma di educazione artistica inclusiva rivolto a persone in situazioni di fragilità, con particolare attenzione a giovani, adolescenti e post-adolescenti, finalizzato a promuovere benessere, socialità e autostima attraverso l’esperienza creativa. Il progetto adotta una metodologia di ricerca-azione e apprendimento esperienziale, articolata in quattro laboratori progressivi (pittura, scultura, fotografia e musica), pensati come un unico viaggio espressivo collettivo.	13.000
<b>TOTALE</b>		<b>142.000</b>

# BANDO SPORT E SOCIALIZZAZIONE 2025



Stanziamiento iniziale 2025  
**800.000** euro

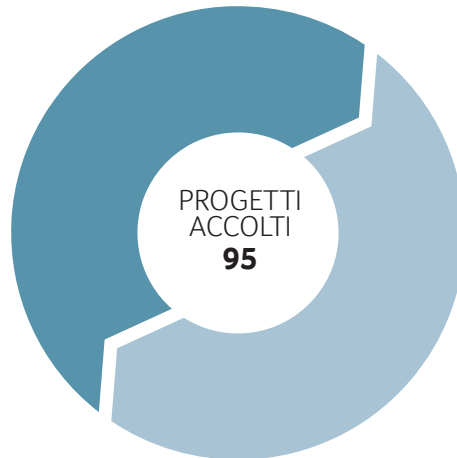

Totale deliberato 2025  
**859.000** euro

Le erogazioni di questo bando annuale andranno a sostegno di specifici progetti ma anche dell'attività ordinaria di soggetti che operano nell'ambito dello sport di base secondo due linee principali di intervento: la **prima (A)** garantisce supporto a iniziative dedicate ai giovani, traducibili in occasioni di inclusione, partecipazione e integrazione sociale di persone che vivono condizioni di fragilità. La **seconda (B)**, denominata "Doti sportive" e decisamente innovativa, vuol invece favorire la partecipazione ad attività sportive da parte di persone appartenenti a famiglie in situazione di fragilità socio-economica, grazie ad una riduzione dei costi di iscrizione per i nuclei familiari a basso reddito. Una linea nuova e potenzialmente decisiva per giovani spesso costretti a rinunciare allo sport, da attuare attraverso una partnership, anch'essa sperimentale, tra agenzie sociali e associazioni sportive.

Beneficiario	Oggetto	Contributo 2025
ASD Atletica Virtus Lucca	Attività ordinaria dell'ente dedicata ai giovani e ai piccolissimi (dai 3 anni) oltre al sostegno ai grandi eventi organizzati a Lucca come il Meeting Internazionale Città di Lucca.	45.000
Comune di Castelnuovo di Garfagnana	Strategia territoriale 2021-27 "Paesaggifuturi" dell'area interna "Garfagnana - Lunigiana - Media Valle del Serchio - Appennino pistoiese": La piazza al centro! nuove attività per i luoghi della storia, per il rilancio del centro storico di Castelnuovo di Garfagnana e per la valorizzazione dei locali situati in prossimità della Rocca Ariostesca, simbolo identitario della città e recentemente oggetto di un significativo intervento di recupero museale.	40.000
Comune di Forte dei Marmi	Intervento presso l'impianto sportivo della scuola Ugo Guidi: sistemazione dell'attuale pista di atletica e realizzazione di un campo polivalente per la pratica del basket e del volley oltre alla creazione di un campo da calcio in sintetico con finitura mediante tracciatura delle linee del campo da gioco, fornitura e posa delle porte da calcio, bandierine d'angolo e panchine.	40.000
Le Mura Spring Basketball - Lucca	Attività ordinaria con lo scopo di promuovere la pratica agonistica dello sport della pallacanestro.	35.000

Beneficiario	Oggetto	Contributo 2025
Comune di Pietrasanta	Intervento di ristrutturazione edilizia della palestra in via del Sale (Ren Shu Kan) con adeguamento strutturale, riapertura e rimodulazione di finestrate tamponate, rasatura e tinteggiatura dell'intero fabbricato, realizzazione di camminamento perimetrale al fabbricato.	30.000
Comune di San Romano in Garfagnana	Opere di miglioramento e di manutenzione straordinaria della pavimentazione e degli spazi interni della palestra comunale a servizio del polo scolastico del Comune di San Romano in Garfagnana, dove, oltre allo svolgimento di attività motoria per gli studenti, si tengono iniziative finalizzate a favorire la pratica sportiva nell'età adulta e anziana, al recupero della motricità e di altre patologie di tipo fisico, nonché al contrasto del drop-out giovanile.	30.000
Comune di Sillano Giuncugnano	Realizzazione dell'impianto elettrico di distribuzione principale e di illuminazione nell'ambito delle opere di adeguamento e completamento del campo di calcio di Sillano.	28.000
Parrocchia dei SS. Pietro e Paolo – Bagni di Lucca	Progetto "Una squadra paesana per un calcio educativo, inclusivo e aperto a tutti" per utilizzare il campo parrocchiale di Fornoli, in collaborazione con la Parrocchia per organizzare partite e tornei con lo scopo di facilitare l'aggregazione e l'incontro dei giovani.	27.000
Arcidiocesi di Lucca – Caritas diocesana – Lucca	Il progetto "Salta su 2" intende facilitare l'accesso alle attività sportive per minori vulnerabili nella fascia di età 6-14 anni residenti nei territori di Lucca e Capannori.	25.000
Comune di Stazzema	Progetto "Uno spazio per i giovani e la comunità" per un recupero strutturale del campetto che si trova in prossimità della Chiesa a Pontestazzemese, con creazione di un vero spazio attrezzato per i ragazzi.	22.000
ASD del Comitato paesano di San Pietro in Campo – Barga	Riqualificazione degli impianti sportivi di San Pietro in Campo utilizzati dal comitato paesano per organizzare anche attività ludiche.	20.000
ASD Garfagnana Nuoto – Castelnuovo di Garfagnana	Sostituzione del telo vasca della piscina grande di proprietà del Comune di Castelnuovo di Garfagnana, impianto sportivo che ospita corsi di acquaticità per bambini fino a 4 anni, corsi rivolti a bambini/ragazzi e ad adulti e corsi per gestanti.	20.000
ASD Villaggio Tennis Tavolo Lucca – Capannori	Sostegno all'attività dell'ASD Villaggio Tennis Tavolo Lucca che promuove iniziative volte all'inclusione sociale tramite progetti legati alla pratica del tennis tavolo con il coinvolgimento di associazioni quali Allegra brigata, Rifugio Carlo del Prete, Villaggio del Fanciullo, Anffas Onlus di Lucca.	20.000
Comune di Barga	Riqualificazione del complesso sportivo dei campi da tennis ubicati in Barga in Via della Crocetta. L'impianto è dotato di campi da tennis e di un campo polivalente coperto e riscaldato che permette lo svolgimento dell'attività sportiva anche durante il periodo invernale.	20.000
Parrocchia dei Santi Caterina e Prospero – Massarosa	Il progetto "Oratorio futuro: disegnare insieme opportunità dei giovani" si propone di affrontare il disagio giovanile, economico e sociale, valorizzando il ruolo dell'oratorio come spazio di incontro, creatività e inclusione e mira a promuovere il protagonismo dei giovani attraverso attività educative, culturali, sportive e ambientali.	20.000
Parrocchia Madonna del Buon Consiglio – Viareggio	Progetto "Sport e inclusione" per riqualificare i campi da calcetto dell'oratorio, con la finalità di migliorare le infrastrutture sportive per garantire sicurezza, accessibilità e inclusione.	19.000
Parrocchia di Santa Maria Assunta – Viareggio	Il progetto "Migliarinaspécialgames" si propone di riqualificare un campo da calcetto esistente, rendendolo uno spazio accessibile e inclusivo per la pratica dello sport, con particolare attenzione all'integrazione sociale, alla prevenzione della microcriminalità e al recupero delle marginalità giovanili.	18.000
Energie e risorse Cooperativa Sociale r.l. – Viareggio	"Traduzioni ad Arte" è un progetto innovativo a forte impatto sociale che crea percorsi di inclusione ed empowerment di segmenti di popolazione con difficoltà di accesso alle proposte culturali.	17.000
Comune di Massarosa	Progetto "SBAM 4.0 – Stiamo Bene a Massarosa 4.0" per sostenere l'esperienza pregressa e rafforzare l'esigenza di "recupero e rafforzamento" della socialità dell'educazione e del contrasto alla povertà educativa.	15.000

Beneficiario	Oggetto	Contributo 2025
Gruppo sportivo handicappati Toscana APS – Onlus – Camaiore	Il progetto “Aprirsi alla vita” si propone come risposta al bisogno di accompagnare soggetti in situazione di fragilità e/o di svantaggio verso servizi inclusivi, attraverso la pratica ludico-motoria ed attività educative, in particolare nella fascia di età giovanile.	15.000
Nuovo Basket Altopascio ASD – Altopascio	Progetto “ASD Nuovo Basket Altopascio e ASD Panda Baskin: un legame indissolubile” per l’acquisto di un pullmino per i trasporti sportivi.	15.000
Parrocchia dei Santi Iacopo e Andrea – Massarosa	“Estate Giovani 2025” è un programma estivo completo per i giovani, progettato per coinvolgere bambini e adolescenti in attività arricchenti e inclusive. Le attività includono un campo estivo di cinque settimane, escursioni giornaliere in spiaggia ad agosto, campi estivi per gruppi di catechismo, un viaggio al Giubileo dei Giovani a Roma e vari tornei e giornate tematiche incentrate sull’amicizia e l’inclusione.	15.000
Parrocchia di Santa Maria Assunta – Barga	Il progetto prevede la realizzazione di un campo da calcio a 5 in erba sintetica su una parte dell’area del complesso parrocchiale di Filecchio.	15.000
Società Ginnastica Raffaello Motto ASD – Viareggio	Attività ordinaria per l’anno 2025 della Società Ginnastica Raffaello Motto A.S.D., punto di riferimento sul territorio per la ginnastica ritmica femminile e artistica maschile dal 1968.	15.000
Comune di Camaiore	Il progetto “Custodi di comunità” mira ad attrezzare uno spazio di comunità di proprietà del Comune di Camaiore nella frazione di Valpromaro. Gli spazi interni ed esterni della ex Scuola Elementare sono diventati sede di un progetto di Comunità, in collaborazione con la Cooperativa Il Girasole, che prevede attività varie aperte all’auto-organizzazione delle associazioni e dei gruppi paesani locali.	14.000
Associazione Amici della Pallacanestro Lucca ‘Luca Del Bono’ ETS – Lucca	Organizzazione del Trofeo Carlo Lovari 2025, evento di punta che richiama ogni anno grandi compagini del basket europeo a Lucca.	12.000
Zefiro Società cooperativa sociale – Lucca	Progetto “Sprint Open” che utilizza lo sport come metodo per contrastare, nei preadolescenti e adolescenti, gli effetti della gratificazione immediata legata all’uso dei social media e degli smartphone.	12.000
Gruppo sportivo Orecchiella Garfagnana – Castelnuovo di Garfagnana	Attività ordinaria anno 2025 con iniziative come “Ragazzi ... in gamba” e “Donna e Sport” finalizzate alla promozione di uno sport inclusivo in un contesto di contatto diretto con la natura.	10.000
Lucca Sky Walkers – Lucca	Attività ordinaria di Sky Walkers, società sportiva fondata da giovani lucchesi e divenuta una realtà pienamente affermata sul territorio anche grazie all’attivazione da alcuni anni di un centro minibasket, pensato per l’avviamento allo sport per bambini dai 5 ai 12 anni e che conta ad oggi oltre 150 iscritti.	10.000
Parrocchia di Sant’Anna – Lucca	Il progetto “Rinnoviamo l’oratorio: uno spazio per crescere insieme” mira a riqualificare l’oratorio di Sant’Anna, un punto di riferimento per la comunità del quartiere omonimo, il più popolato di Lucca e caratterizzato da fragilità economico-sociali e un’alta presenza di persone con background migratorio. Frequentato ogni settimana da circa 300-400 persone, l’oratorio offre opportunità di socializzazione, attività educative, supporto scolastico, laboratori musicali e momenti di crescita intergenerazionale.	10.000
Club Scherma Lucca TBB ASD – Lucca	Ampliamento dell’attività del Club Scherma Lucca TBB con il rafforzamento dell’attività rivolta agli atleti con disabilità motoria, visiva o intellettivo-relazionale, oltre all’organizzazione di nuovi eventi dedicati alla promozione della scherma inclusiva e all’inserimento di personale con esperienza nella scherma paralimpica.	9.000
BCL LAB ASD – Lucca	Organizzazione ed erogazione di corsi ed attività di minibasket rivolti a bambini e bambine dai 5 agli 11 anni svolti da istruttori e formatori qualificati riconosciuti dalla Federazione Italiana Pallacanestro.	8.000
Circolo CEFA ASD – Castelnuovo di Garfagnana	Progetto “IL BASKIN – Sport – Inclusione – Socializzazione – Nuove esperienze” pensato per permettere a giovani normodotati e giovani disabili di giocare nella stessa squadra.	8.000
Comitato studenti per i diritti allo studio 2008 ODV – Lucca	“Tana evo 2.0” è un progetto che promuove l’inclusione sociale dei giovani nella fascia d’età 14-20 basata sulla collaborazione tra enti del terzo settore, istituzioni e scuole del territorio. Il progetto prevede laboratori didattici con particolare attenzione alle nuove tecnologie, percorsi di educazione alla cittadinanza e momenti di socializzazione per favorire la costruzione di relazioni positive e contrastare l’isolamento.	8.000

Beneficiario	Oggetto	Contributo 2025
Compagnia Balestrieri Lucca APS – Lucca	Attività ordinaria della Compagnia Balestrieri Lucca, da sempre tesa alla salvaguardia dei valori e delle tradizioni storiche cittadine.	8.000
Comune di Molazzana	Il progetto “In_Campus”, promosso dall’ASD “Impianti sportivi di Galliciano”, nasce come risposta concreta e strutturata a esigenze educative, sociali, economiche e logistiche che interessano in particolare i territori montani dei Comuni di Galliciano, Molazzana e Fabbriche di Vergemoli. Il progetto si realizza grazie alla stretta collaborazione con l’Istituto Comprensivo di Galliciano, le associazioni del territorio e le amministrazioni comunali coinvolte, proponendosi come un vero e proprio servizio al territorio.	8.000
Comune di Pescaglia	Il progetto “Sport e Gioco Insieme: Campi estivi benessere e socializzazione” è rivolto ai bambini frequentanti la scuola dell’infanzia e primaria, con l’obiettivo di promuovere lo sport e la socializzazione attraverso attività organizzate sotto forma di gioco.	7.000
Le Briccole Special – Cooperativa Sociale – Massa	Rivolto a giovani adulti con disabilità intellettiva, sensoriale, del neurosviluppo e relazionale, usciti dal circuito scolastico secondario e di età compresa tra i 20 e i 30 anni, il progetto “Curarte” è una proposta di arteterapia, tecnica che utilizza le attività grafo-plastiche e i materiali artistici come mezzo terapeutico, educativo e riabilitativo finalizzato alla crescita emotiva, affettiva e relazionale.	7.000
Libertas Basket Lucca	Attività ordinaria della Libertas Basket Lucca, che accoglie circa 80 atleti, con età compresa tra i 12 e i 28 anni.	7.000
Corpo Nazionale Soccorso Alpino e Speleologico – Servizio Regionale Toscano – Stazione di Lucca – Firenze	Implementazione di attrezzature individuali e di squadra all’avanguardia per affrontare il soccorso alpino, sostituzione dei materiali tecnici ormai vetusti che a breve non risponderanno più alle normative di sicurezza e fornitura della dotazione base ai nuovi volontari.	6.000
Itaca Associazione di Volontariato – Capannori	Il progetto “S.E.N.S.I. – Sensibilizzazione per l’Ecologia e la Natura: Strategie ed Iniziative” è un’iniziativa finalizzata a sensibilizzare e coinvolgere i giovani sui temi dell’educazione all’ambiente e dello sviluppo sostenibile. Attraverso una serie di laboratori educativi, campagne di sensibilizzazione e attività di volontariato sul campo, il progetto mira a promuovere una maggiore consapevolezza ambientale e a incoraggiare il coinvolgimento attivo dei partecipanti per lo svolgimento di azioni concrete.	6.000
ASD L’Allegria Brigata APS – Lucca	Progetto “La Rivoluzione dell’Inclusione: nessuno a bordo campo!”, che attraverso eventi sportivi e percorsi formativi, promuove, sviluppa e consolida processi inclusivi tra realtà scolastiche ed extra-scolastiche.	5.000
Auser Lucca territoriale ODV Associazione per l’invecchiamento attivo ETS – Lucca	Progetto “Il Giardino ritrovato” per attrezzare ambienti da destinare ad attività ludico-sportive e ad iniziative culturali, tramite l’installazione di una struttura prefabbricata dotata di servizi igienici e di una pista da ballo dove si possano effettuare anche la ginnastica dolce e lo yoga.	5.000
Cassiopea – Società Cooperativa Sociale – Seravezza	Il progetto “SportivaMente Insieme – Integrazione e Socializzazione attraverso lo Sport” mira a promuovere l’inclusione sociale e il benessere psico-fisico attraverso attività sportive.	5.000
Centro Nazionale Sportivo Libertas APS ETS – Lucca	Il progetto “Lucca – Gomel 2025” promuove scambi sportivi tra giovani atleti di Lucca e Gomel, favorendo la crescita e l’integrazione interculturale. La città di Gomel si trova in Bielorussia e fu colpita dalle radiazioni del disastro di Chernobyl.	5.000
Comune di Bagni di Lucca	Il progetto “Be Coming Closer Kids” si propone di offrire a bambini e ragazzi del Comune di Bagni di Lucca un’opportunità di crescita fisica e sociale, promuovendo l’importanza dell’attività fisica, del gioco all’aria aperta e della socializzazione. La terza edizione prevede due attività principali: passeggiate di trekking in natura e giornate di tennis presso il rinnovato Circolo Tennis di Bagni di Lucca.	5.000
Filarmonica Gaetano Luporini APS – Capannori	Adeguamento dell’impianto elettrico generale, con la sostituzione di componenti ormai non più idonei al mantenimento della necessaria sicurezza. Aggiornamento impianto per l’alimentazione dei vari condizionatori d’aria con protezioni necessarie a norma di legge. Adeguamento impianto fonico della sala e dotazione di condizionatori, lavaggio dell’impianto e messa in pressione.	5.000

Beneficiario	Oggetto	Contributo 2025
Fraternita di Misericordia di Marlia ODV – Capannori	Progetto “Centro socializzazione anziani” con cui la Fraternita di Misericordia di Marlia gestisce un centro per il sostegno di persone anziane e con difficoltà fisiche o sociali, intrattenendo gli ospiti sia con attività ludiche che con attività laboratoriali.	5.000
I.S.I. ‘Sandro Pertini’ – Lucca	Il progetto “El Nino col sorriso”, nato dalla collaborazione tra l’Associazione Il Sorriso di Stefano, l’ISI Pertini e il Circolo El Niño per rispondere attraverso lo sport alle criticità emerse nel post-pandemia: isolamento giovanile, aumento delle disuguaglianze socio-economiche e fragilità legate alla disabilità.	5.000
Panathlon International Club Lucca – Capannori	Attività ordinaria anno 2025 con presentazione ufficiale della sestina di libri per il premio Bancarella Sport, attività motorie per bambini, laboratori scelti su “Gli schemi motori di base”, testimonianze di campioni di vita e di sport paralimpico e Progetto WeCare, per la costruzione di un sistema di presa in carico dei bambini e ragazzi con fragilità socio-educative.	5.000
ANBIMA Lucca	Progetto di attività formativa, di crescita e inclusione di ragazzi e ragazze con campus e masterclass per la creazione di una banda giovanile.	4.000
Canoa kayak Versilia ASD – Viareggio	“Attività sportiva e sociale sul Lago di Massaciuccoli” con inclusione di persone in situazioni di fragilità.	4.000
Gruppo podistico dilettantistico Parco Alpi Apuane – Castelnuovo di Garfagnana	Progetto “Correre intorno alle Apuane con attività di integrazione sociale e attività giovanile e per l’anno 2025” con manifestazioni podistiche nel comprensorio apuano con al centro la Garfagnana.	4.000
A.S.D. Tennis Club Garfagnana – Castelnuovo di Garfagnana	Rifacimento del campo da tennis con un nuovo fondo in terra battuta tipologia red plus, realizzato con la posa di un supporto sintetico specifico che viene intasato con terra battuta di prima qualità, con una maggiore stabilità sull’intera superficie, che lo rende idoneo anche al wheelchair tennis.	3.000
AICS Comitato Provinciale di Lucca APS – Lucca	Il progetto “E...state per tutti! 2025” prevede la fruizione completamente gratuita delle attività sportive e ricreative estive per minori provenienti da famiglie che vivono in situazioni di fragilità socio-economica.	3.000
ASD S.P. Pugilistica Lucchese – Lucca	Attività di manutenzione straordinaria della sede della Pugilistica Lucchese per la risoluzione di problemi di infiltrazioni di acqua piovana.	3.000
Associazione Nuoto Lucca Capannori – Capannori	Attività ordinaria con la quale l’Associazione offre la possibilità ai giovani di cimentarsi nell’attività del nuoto.	3.000
Associazione schermistica Oreste Puliti – Lucca	Attività ordinaria anno 2025 basata sull’insegnamento della disciplina sportiva della scherma con promozione di attività ludico-sportiva.	3.000
Comune di Piazza al Serchio	Il progetto “Un’Estate di Sport e Inclusione” prevede la realizzazione di un campo estivo, rivolto a bambini e ragazzi di età compresa tra i 3 e i 14 anni, con un’attenzione particolare alle famiglie che vivono situazioni di disagio economico.	3.000
Comune di Seravezza	Il progetto “Naturalmente in forma!” ha la finalità di organizzare attività ludico-motorie per piccoli gruppi di bambini e ragazzi in carico o segnalati dai Servizi Sociali perché provenienti da situazioni di fragilità educativa e socio-economica.	3.000
Confraternita di Misericordia di Tiglio ODV – Barga	Allestimento di uno spazio ricreativo e di incontro nei locali in uso alla Confraternita di Misericordia di Tiglio, a Tiglio Alto, che favorisca la socializzazione e il benessere degli abitanti del paese.	3.000
Galaxy Baskin ASD – Porcari	Attività ordinaria dell’ASD Galaxy Baskin che persegue le finalità di promuovere e diffondere il baskin e sostenere una cultura dello sport orientata all’integrazione tra persone normodotate e persone disabili.	3.000
Gruppo Alpini Barga	Organizzazione del Raduno Regionale Toscana 2025, con svolgimento di diverse attività, tutte finalizzate a celebrare il corpo degli Alpini, onorare la memoria dei caduti, e rafforzare lo spirito di comunità tra i partecipanti.	3.000
M’aMa dalla Parte dei Bambini – Roma	Organizzazione dell’evento “Giro... Girotondo” – Passeggiata senza barriere sulle mura di Lucca tra arte, storia e cultura! per la promozione della cultura delle cure palliative pediatriche.	3.000

Beneficiario	Oggetto	Contributo 2025
Puccini Experience APS – Lucca	“Ciclo classica Puccini – 6 aprile 2025”, quarta edizione della passeggiata in bicicletta per grandi e piccini attraversando i territori dove Giacomo Puccini è nato, ha vissuto ed ha composto le sue opere immortali.	3.000
A.S.D. Baseball & Softball Nuove Pantere Lucca 2009 – Capannori	Attività ordinaria dell’associazione che si occupa, da oltre 15 anni, di divulgare la pratica del baseball e del softball tra ragazzi/e di età tra 10 e 20 anni.	2.000
ASD Atletico Viareggio	L’ASD intende riqualificare un’area verde che ha in gestione dal Comune di Viareggio provvedendo alla semina del terreno, al posizionamento di porte da calcio e bandierine, per poter permettere la fruizione da parte dei bambini sia della nuova area sia del centro sportivo L. Martini adiacente.	2.000
ASD I timonieri sbandati APS – Viareggio	Progetto “Una vela per tutti” con attività sull’imbarcazione Tornaento, imbarcazione da diporto totalmente accessibile.	2.000
ASD La rosa – Seravezza	Progetto “Un arcobaleno di sport” per la diffusione di esperienze di sport integrato, con la partecipazione di soggetti fragili e con disabilità.	2.000
ASD S.P. Pugilistica Lucchese – Lucca	Progetto “Mi alleno, conosco imparo mi diverto” per l’inserimento di soggetti di ambo i sessi all’interno dell’attività sportiva, ludico-motoria e sociale.	2.000
Associazione Calcio Luccasette ASD – Lucca	Progetto “Vieni a giocare con noi – Attività sportiva gratuita per tutti i bimbi nati dal 2015 al 2020” grazie al quale tutti i sabati mattina i bambini possono accedere al campo sportivo comunale di Pontetetto in erba sintetica, o al campo sportivo comunale “A. Parenti” nella stagione primaverile, per approcciarsi al gioco del calcio.	2.000
Associazione Comitato paesano di Aquileia APS – Lucca	Ristrutturazione del parco giochi ad Aquileia.	2.000
Associazione musicale Coro Arcobaleno APS – Lucca	Progetto “Insieme è più bello” con l’organizzazione di un campo estivo per bambini e ragazzi nella casa vacanze “Villa Maris Stella” a Quercianella.	2.000
ASD Koala Sun Play – Capannori	Progetto di inclusione sportiva rivolto a minori di età compresa fra i 3 e i 14 anni, con particolare attenzione a coloro che versano in condizioni di disagio ed ai soggetti diversamente abili.	2.000
ASD Lenza Sportiva S.Alessio – Lucca	Organizzazione di una scuola di pesca presso l’impianto sportivo Laghi di Lammarì “Carlo Chines”.	2.000
Confraternita di Misericordia di Quesia ODV – Massarosa	Il progetto “Mare per tutti 2.0” è pensato per offrire un’esperienza inclusiva e stimolante ai bambini e alle bambine del territorio, rispettando le diverse fasi della loro crescita. Particolare attenzione viene riservata a coloro che vivono in condizioni di difficoltà socio-economica – segnalati dai servizi sociali del Comune di Massarosa – e ai bambini e bambine con disabilità certificata.	2.000
Il Granaio – Spazio di incontri APS – Lucca	Il progetto “Artiterapie e Adolescenza” mira a promuovere i valori dell’accoglienza, dell’ascolto, del rispetto per la diversità e dell’individualità, del prendersi cura del prossimo, attraverso l’organizzazione di percorsi di crescita personale, per ragazzi dai 14 ai 19 anni, finalizzata alla prevenzione della dispersione scolastica e al successo formativo, alla prevenzione del bullismo e della fragilità emotiva e alla promozione di valori sociali e adattivi.	2.000
Oratorio Anspi Primavera – Viareggio	Il progetto “Estate insieme 2025” mira a riattivare percorsi di socializzazione attraverso iniziative ricreative, pratiche sportive e attività culturali. Con un focus sulla fascia di età 6-20 e un’attenzione particolare alle situazioni di disabili e di fragilità sociale ed economica, le attività prevedono il coinvolgimento degli adulti e degli anziani nella comunità per favorire la nascita di legami intergenerazionali.	2.000
Oratorio e Circolo vivere San Pietro a Vico Anspi – ASD APS ETS – Lucca	Progetto “Sport per tutti e per ogni stagione” per proseguire nella promozione dello sport presso l’impianto sportivo de “I Campini” a San Pietro a Vico, come strumento di socializzazione e inclusione.	2.000
San Michele di Corsagna ASD-APS – Borgo a Mozzano	Attività che offrono un contesto inclusivo e accogliente, in cui persone di tutte le età e con diverse abilità possono partecipare a iniziative pensate per favorire la socializzazione, il benessere e il tempo libero condiviso.	2.000

Beneficiario	Oggetto	Contributo 2025
Sentieri di felicità ODV – Lucca	Progetto “JJ 2025 Una carovana inclusiva” per la realizzazione di un pellegrinaggio speciale di pace che porta con sé un messaggio di speranza da diffondere lungo la Via Francigena.	2.000
Società Sportiva Giuseppe Cei ASD – Lucca	Organizzazione della “75ª Coppa Cei ciclismo”, una delle più antiche gare di ciclismo per gli allievi (15/16 anni).	2.000
U.S.D. Montecarlo Ciclismo – Montecarlo	Svolgimento a Montecarlo della cinquantunesima edizione del “Circuito di San Giuseppe”: una serie di gare ciclistiche disciplinate dalla Federazione Italiana Ciclismo.	2.000
UPL Project ASD – Lucca	Progetto “Per non andare nel pallone: sport agonistico e benessere psicofisico come opportunità di crescita per le giovani atlete di una squadra di pallavolo. Progetto pilota per l’ASD UPL” con cui UPL cura la formazione sportiva e agonistica di giovani tra i 6 e i 20 anni.	2.000
Associazione EOS Immagine APS – Camaiore	“Oblique – Prospettive inattese nella realtà comune”, progetto di inclusione sociale tramite la scrittura e la fotografia per giovani con disabilità.	1.500
Carnevalmarlia ODV – Capannori	Realizzazione del “Carnevalmarlia 2025”, manifestazione carnevalesca con sfilata dei 5 carri allegorici dei rioni del paese.	1.500
ASD Ginnastica Pietrasanta	Ampliamento delle attrezzature sportive.	1.000
Associazione musicale Rossini APS – Pieve Fosciana	Attività dell’associazione con iniziative di educazione musicale rivolta prevalentemente ad una platea giovanile per favorire la socializzazione e l’aggregazione.	1.000
ASD Storditi Volley Team – Lucca	Acquisto di attrezzature sportive per le attività di inclusione e avviamento allo sport.	1.000
Corpo Musicale G. Puccini APS – Massarosa	Acquisto di strumenti musicali e uniformi per i componenti del Corpo Musicale e gli allievi dei corsi di musica a cui verranno dati in comodato gratuito, acquisto di partiture musicali originali strumentate per banda, che saranno utilizzate per i concerti, le sfilate, l’organizzazione di corsi di musica.	1.000
I Ragazzi del Giglio APS – Fosciandora	Corsi di scolarizzazione musicale rivolti in particolare ai giovanissimi per avvicinarli alla musica con l’obiettivo di inserimento nella banda “I ragazzi del Giglio APS”, per partecipare attivamente a manifestazioni culturali, civili, religiose e folcloristiche in provincia di Lucca.	1.000
Over all limits APS – Capannori	Progetto “Sport e disabilità nelle scuole: La resilienza 2025 e ItalyTour2025” che propone una serie di incontri per ragazzi con atleti paralimpici, tutti portatori di un messaggio importante: la forza di abbattere ogni barriera, non solo fisica, ma soprattutto mentale.	1.000
Pro Loco Fosciandora APS – Fosciandora	Il progetto “Vivere l’estate insieme” della Pro Loco Fosciandora, al suo secondo anno, promuove attività volte a sperimentare nuovi sport e discipline permettendo la socializzazione fra le persone.	1.000
Rione Frati ASD – Camaiore	Attività ordinaria focalizzata nella promozione di valori positivi attraverso lo sport dilettantistico e attività comunitarie.	1.000
Unione Nazionale Veterani dello Sport – Sezione G. Dovichi – Lucca	Attività ordinaria della Sezione UNVS Gino Dovichi di Lucca, che, come ogni anno, organizza la Giornata del Veterano dello Sport nella sala “Frezza” del CONI Lucca, dove vengono premiati giovani e giovanissimi atleti che si sono distinti nella propria disciplina sportiva, promuove il progetto “Diritto e Salute dalla prevenzione alla tutela” e organizza la giornata di sport inclusivo in collaborazione con DRK Baseball di Capannori.	1.000
<b>TOTALE</b>		<b>859.000</b>



## BANDO SENTIERI 2025-2026



Stanziamiento iniziale 2025  
**400.000** euro



Importo deliberato 2025-2026  
**397.800** euro

Il Bando 2025-2026 «Sentieri», con stanziamento complessivo di 400.000 euro, era diretto al sostegno di specifici progetti promossi da Enti locali, CAI, o altre associazioni nella manutenzione ordinaria e straordinaria della rete dei percorsi escursionistici esistenti con le seguenti finalità: migliorare la fruibilità dei sentieri; assicurare la sicurezza dei percorsi; valorizzare il patrimonio ambientale e culturale (inteso come collegamenti con siti di interesse storico, antropologico e paleoantropologico e il raccordo con eventuali cammini); promuovere il territorio e l'economia locale; coordinare le attività tra gli attori interessati. Il totale deliberato per il biennio 2025-2026 è 397.800 euro.

Beneficiario	Oggetto	Contributo 2025
Unione dei Comuni della Versilia – Se-ravezza	“Manutenzione della rete delle mulattiere storiche dell’Alta Versilia”: con un progetto iniziato nel 2013, l’Unione di Comuni della Versilia continua l’opera di recupero della rete delle mulattiere storiche della valle del fiume Versilia. Gli itinerari della rete inseriti all’interno dell’anello “Sentiero Alta Versilia” si uniscono, in 50 km di percorso che collegano 12 paesi, nel tema della rivisitazione dell’uso del bosco nella storia, degli alpeggi e delle transumanze.	41.000
Comune di Sillano Giuncugnano	“Manutenzione dell’antico tracciato strada per l’oratorio della Madonna del Ponte”: l’intervento riguarda la manutenzione del sentiero, indicato come “Strada del Ponte”, che collega l’abitato di Sillano all’oratorio “Madonna di Caravaggio”, al fine di ripristinare il tracciato storico che congiungeva l’abitato di Sillano alla viabilità verso il Volto Santo di Lucca.	35.000
Club Alpino Italiano – Sezione di Pisa	“Intervento di riqualificazione della rete escursionistica in Val Serenaia – Alpi Apuane”: a cura del CAI Pisa, prevede la manutenzione ordinaria dei percorsi e la manutenzione straordinaria della segnaletica verticale. L’azione si fonda su un approccio integrato di tutela ambientale, valorizzazione sostenibile, in linea con le linee guida della Rete Escursionistica Toscana (RET) e del Catasto Digitale CAI (REI) e prevede, tra le altre azioni, la formazione di volontari, e l’acquisto di attrezzature.	30.000

Beneficiario	Oggetto	Contributo 2025
Comune di Massarosa	“Progetto di recupero e valorizzazione della rete di sentieri nel Comune di Massarosa”: progetto che nasce dal desiderio di ripristinare sentieri ad oggi individuati e cartografati ma spesso ormai impraticabili – anche a causa dell’incendio che qualche anno fa ha distrutto gran parte delle aree boschive – presenti sul territorio del Comune di Massarosa.	30.000
Montecatino APS – Lucca	“Montecatino e i suoi sentieri. Manutenzione e valorizzazione della sentieristica storica della Valfreddana: connessione tra la Piana di Lucca, il sistema difensivo di Montecatino”: con interventi di manutenzione ordinaria e straordinaria, il progetto ha l’obiettivo di recuperare e risanare i percorsi escursionistici esistenti nell’area di Montecatino, rivolgendo particolare attenzione all’antica mulattiera oggi riconosciuta come sentiero CAI e alla prima tappa de “Il Cammino di Elia”, promosso dall’Associazione AEliante.	26.000
Unione dei Comuni Garfagnana – Castelnuovo di Garfagnana	“Cura e tutela della rete dei percorsi escursionistici dei sentieri dell’Airona e di parte del Garfagnana Trekking”: l’intervento proposto dall’Unione dei Comuni della Garfagnana ha l’obiettivo di ripristinare la piena percorribilità dei sentieri, migliorandone la fruibilità e mantenendo al tempo stesso l’aspetto naturale dei luoghi. Le azioni pianificate riguarderanno principalmente il taglio selettivo della vegetazione, la rimozione di rovi, cespugli e rami che ostacolano il passaggio e la sistemazione dei tratti in cui la vegetazione ha danneggiato la visibilità dei segnali o delle indicazioni di percorso.	25.000
Club Alpino Italiano – Sezione di Lucca APS ETS	“Bando Sentieri CAI Lucca”: prevede diverse aree di intervento, tra cui la manutenzione ordinaria e straordinaria delle zone Matanna e Palagnana al fine di favorire la frequentazione e la sicurezza dei sentieri montani e dei paesi che da questi sono attraversati e la messa in sicurezza di un tracciato del sentiero n° 108.	25.000
Comune di Villa Basilica	“Le antiche vie della carta – I percorsi dei maestri cartai”: un progetto che nasce dall’idea di ripristinare gli itinerari storici legati al distretto cartario lucchese. In particolare, intende riqualificare e rendere accessibili antiche vie di collegamento tra le valli di Pescia e Villa Basilica, utilizzate un tempo dai lavoratori delle cartiere. Le attività principali includono il recupero dei sentieri, la creazione di eventi culturali e l’installazione di segnaletica e arredi.	20.000
Comune di Bagni di Lucca	Intervento di manutenzione dei sentieri CAI appartenenti alla rete dei percorsi escursionistici denominata “Sentieri e Cammini di Bagni di Lucca”.	18.000
Comune di Coreglia Antelminelli	“Riscopriamo il sentiero Tereglio – Lucignana”: dall’iniziativa del Comune di Coreglia Antelminelli nasce l’idea di valorizzare e mettere in sicurezza il sentiero che collega i borghi di Tereglio e Lucignana, situati nella Media Valle del Serchio. L’intervento copre un percorso di circa 2,7 km che si snoda attraverso territori boschivi e il Rio Surricchiana.	14.000
Parco Regionale delle Alpi Apuane – Castelnuovo di Garfagnana	“Intervento sul collegamento tra Levignani e Pian di Lago”: il territorio del Parco Regionale delle Alpi Apuane è attraversato da una rete di sentieri, in gran parte CAI, che collegano i borghi, i poderi e seguono antiche vie di comunicazione come la Via Vandelli. Il progetto presentato insiste sulla manutenzione di un tratto di collegamento tra Levigliani, Pian di Lago e Passo Croce.	13.000
Comune di Camaione	“Camaione Antiqua 2.0”: il Comune di Camaione predispone una serie di interventi su 15 percorsi esistenti, che si estendono per oltre 100 km, che prevedono attività di manutenzione, ripristino della segnaletica e di punti informativi accessibili al fine di migliorare la sicurezza e la fruibilità dei sentieri coinvolti.	12.000
Altopiani Officina Futura APS – Villa Basilica	“Riqualificazione e accessibilità del sito di interesse archeologico di Pietra Pertusa”: il progetto ha l’obiettivo di ripristinare e valorizzare le reti sentieristiche di Capannori, rendendo accessibile l’importante sito culturale e ambientale di Pietra Pertusa, sito archeologico di valore storico.	10.000
Unione dei Comuni della Media Valle del Serchio – Borgo a Mozzano	“Manutenzione straordinaria finalizzata alla messa in sicurezza di una porzione del Sentiero CAI n. 16, nel comune di Bagni di Lucca”: la proposta rientra in un progetto di sviluppo del territorio rurale più ampio che tocca diversi aspetti, tra cui la salvaguardia di aree protette, la conservazione della biodiversità, la prevenzione del dissesto idrogeologico, la promozione delle risorse storico-culturali e l’incentivazione di un turismo “lento” e sostenibile.	10.000

Beneficiario	Oggetto	Contributo 2025
Cuore di Motrone e San Romano Cooperativa Sociale di Comunità – Borgo a Mozzano	“La mulattiera dei Borghi – Rigenerazione e inclusione lungo il cammino tra Turrtecava, San Romano e Motrone”: focus del progetto è ridare nuova linfa vitale a luoghi di grande valore storico-culturale per la Mediavalle del Serchio, percorsi anche dai pellegrini de “Le Chemin d’Assise”. Tra gli interventi previsti, oltre al recupero di oltre 10 km di itinerari, anche la creazione di una rete di percorsi connessi al turismo lento e al pellegrinaggio spirituale.	10.000
Comune di Galliciano	Il Comune di Galliciano, al fine di migliorare la fruibilità e la sicurezza del Percorso Giallo – Sentiero dell’Eremita, uno degli itinerari più frequentati del sistema escursionistico “Galliciano Trek”, propone una serie di interventi di manutenzione. Gli interventi includono il ripristino della segnaletica, la sistemazione del fondo e la rimozione della vegetazione invasiva, oltre alla manutenzione delle passerelle e alla realizzazione di piccole palizzate nei tratti più esposti.	10.000
Comitato Insieme per Stazzema – Stazzema	“Renew Stazzema”: promosso dal Comitato Insieme per Stazzema, prevede un piano di recupero e di valorizzazione del sentiero che collega il Santuario del Piastraio alla Chiesa di Santa Maria Assunta di Stazzema attraverso lavori di ripristino della fruibilità del tracciato – anche grazie alla sistemazione della palificata lignea utilizzata come corrimano – e la creazione di un’area di ristoro attrezzata con sedie e tavoli.	10.000
Club Alpino Italiano – Sezione di Pietrasanta	“Arni, Tesoro delle Apuane: Percorsi, Cultura e Natura per tutti”: il progetto ha l’obiettivo di rendere più fruibili, accessibili e sicuri i sentieri parte di un itinerario che comprende due anelli nella Valle di Arni. Numerosi gli interventi di adeguamento e potenziamento previsti per la fitta rete sentieristica, alcuni dei quali riguarderanno il miglioramento dell’accessibilità, anche alla monorotaia, l’installazione di bacheche informative, la valorizzazione di siti di interesse culturale, storico, sociale e religioso.	10.000
Centro Culturale del Compitese – Società Cooperativa Sociale – Capannori	“Sentieri nel Borgo delle Camelie – Accessibilità, Sport e Memoria”: focus dell’intervento sono il ripristino e la valorizzazione della sentieristica intorno al Borgo delle Camelie di Sant’Andrea di Compito. Le operazioni preventive si concentreranno sul ricco tessuto sentieristico da secoli utilizzato da residenti e visitatori.	10.000
Parco Nazionale della Pace – Stazzema	“Sentieri di pace che parlano all’oggi”: il progetto mira a recuperare e valorizzare sentieri legati alla Seconda Guerra Mondiale come strumenti di memoria e riflessione. Focus degli interventi sarà la sistemazione e l’adeguamento di alcuni sentieri sul territorio di Mulina di Stazzema la cui storia è strettamente connessa alla Seconda Guerra Mondiale, in particolare alle vicende legate alla figura di Don Fiore Menguzzo e ai parroci uccisi dai nazifascisti in Versilia e in Provincia di Lucca.	8.000
Comune di Barga	“La storia dei sentieri – Azioni per la manutenzione e riqualificazione del sentiero lungo la “Via dei Remi”: il progetto prevede la manutenzione, il recupero e la sistemazione dell’antico sentiero noto, tra l’altro, per la sua posizione strategica sul territorio, in quanto collega tra loro numerosi siti di interesse storico e culturale. In continuità con il percorso “Sulle orme della Linea Gotica” e con i progetti di rigenerazione delle comunità, questa operazione è considerata fondamentale per sviluppare una rete di sentieri funzionale e condivisa.	7.000
APS ArcheoVersilia – Viareggio	“Archeovie e Giardini Apuani”: nell’ambito di questa progettualità si configura l’ideazione e lo sviluppo di due “Archeovie”, percorsi che esplorano la storia, l’archeologia e la natura del territorio realizzate grazie alla strutturazione di due sentieri di grande valore storico e archeologico nell’area di Cardoso. Parte del progetto prevede anche la riqualificazione di due aree di sosta, i “Giardini Apuani”, aree che saranno ideate per essere veri e propri giardini multisensoriali.	5.000
Club Alpino Italiano – Sezione di Castelnuovo Garfagnana ‘Roberto Nobili’ APS ETS	“Dall’Ariosto a Fosco Maraini: una montagna di cultura”: obiettivo del progetto sono la riqualificazione e la promozione di tre sentieri che, tra Castelnuovo Garfagnana e Molazzana, intrecciano paesaggi naturali e patrimoni culturali di grande valore: il Sentiero dell’Ariosto a Castelnuovo Garfagnana, un tratto della tappa 2 variante apuana del Sentiero Italia CAI tra Castelnuovo e Molazzana e i Sentieri Maraini a Molazzana.	5.000
Comune di Castelnuovo di Garfagnana	“Sentieri furiosi – manutenzione, accessibilità e valorizzazione della rete escursionistica comunale”: progetto legato al potenziamento della rete escursionistica del Comune di Castelnuovo di Garfagnana. I sentieri coinvolti, già segnalati e frequentemente utilizzati, fanno parte della Rete Escursionistica Toscana (RET) e sono inclusi nelle cartografie ufficiali del CAI. Gli interventi, che comprendono manutenzione ordinaria e straordinaria, si concentrano sulla sicurezza, la fruibilità e la valorizzazione culturale dei percorsi.	5.000

Beneficiario	Oggetto	Contributo 2025
Pro Loco Capraia APS – Pieve Fosciana	“La via degli alpeggi – Sentiero 46 CAI – Capraia/Saltello”: promozione del turismo e valorizzazione del paesaggio sono all’origine del piano di interventi di questo progetto che si concentra sulla manutenzione del sentiero 46 CAI, che collega Capraia (Pieve Fosciana) al crinale dell’Appennino, congiungendosi al sentiero 00 CAI. L’intervento prevede la manutenzione ordinaria lungo l’intero percorso di circa 8 km, con interventi straordinari sui tratti compromessi, inclusa la ricostruzione di un ponte in legno. Si prevede anche la messa in sicurezza dei tratti più danneggiati e la valorizzazione di due punti panoramici grazie all’installazione di panchine e cartellonistica informativa.	5.000
Associazione Amici dell’Alpe – Castelnuovo di Garfagnana	“Ripristino del tratto del Sentiero Italia CAI e Garfagnana Trekking nel Comune di Molazzana”: manutenzione di un segmento di circa 3 km che va dalla località Foce di Eglio a Cero, Alpe di Sant’Antonio. Questo tratto, attualmente inagibile a causa di piante e rovi, rappresenta un’importante via di collegamento, non solo per i percorsi CAI, ma anche per gli itinerari “FM1-2-3-4-5-6” del Parco Maraini. L’operazione prevede il ripristino della viabilità attraverso lavori di pulizia, taglio e segnaletica, con la partecipazione attiva dei volontari dell’associazione.	2.000
Club Alpino Italiano – Sezione di Barga Val di Serchio – Barga	“Manutenzione ordinaria dei sentieri CAI Barga”: l’intervento riguarda i sentieri n. 18 e n. 26 e mira a ripristinare e rendere nuovamente sicuri i percorsi, attraverso interventi di eliminazione degli ostacoli naturali, così da garantire una migliore fruibilità per gli escursionisti.	1.800
<b>TOTALE</b>		<b>397.800</b>

# ■ FUORI BANDO 2025

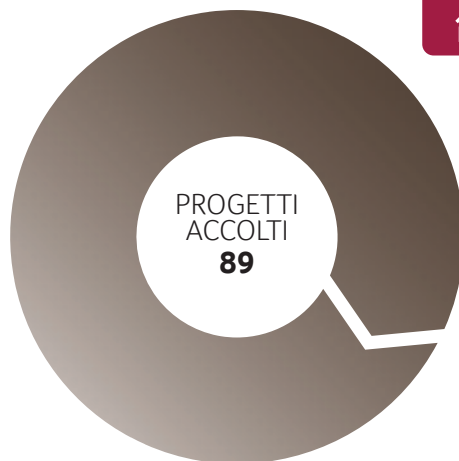

Totale deliberato 2025  
**2.371.628** euro

I contributi denominati 'Fuori bando' sono deliberati a fronte delle richieste pervenute al di fuori dei bandi emanati in corso d'anno ed accolte in quanto giudicate con favore in virtù di elementi quali l'urgenza, la non ripetibilità, l'insorgenza del bisogno o del progetto in epoca successiva rispetto ai termini di chiusura dei bandi.

Tra le iniziative fuori bando è classificato il contributo assegnato a Fondazione con il Sud nata nel 2005 per rafforzare e valorizzare il contributo delle Fondazioni al potenziamento dell'infrastrutturazione sociale nelle Regioni meridionali.

Beneficiario	Oggetto	Contributo 2025
Fondazione con il Sud – Roma	Contributo 2025 in ottemperanza all'accordo ACRI-Volontariato del 16 ottobre 2013.	668.611
Comune di Capannori	Completamento dell'intervento sulla "Residenza Artistica di Capannori", nell'ex magazzino della Misericordia, acquisito dal Comune, che mira a dotare il territorio di un polo culturale per le arti.	215.000
Comune di Capannori	Completamento dei lavori della scuola primaria di Massa Macinaia, che prevedono il miglioramento sismico, l'efficiamento energetico, la ristrutturazione igienico-sanitaria, l'adeguamento alla normativa di prevenzione incendi.	130.000
Associazione Amici del Cuore di Lucca ODV	Sostegno per le prestazioni effettuate a favore di anziani e per i processi trasformativi in corso.	70.000
Comune di Coreglia Antelminelli	Riqualficazione del Teatro Comunale "A. Bambi".	50.000
Parrocchia di San Donato – Lucca	Restauro conservativo della canonica della chiesa di San Donato Vescovo in Lucca – II lotto.	50.000
Comune di Piazza al Serchio	Progettazione esecutiva del primo stralcio delle opere di realizzazione del nuovo complesso sportivo – Realizzazione blocco spogliatoi.	50.000
Comune di Piazza al Serchio	Rigenerazione urbana della Frazione di Cogna.	48.000

Beneficiario	Oggetto	Contributo 2025
Congregazione Missionaria Sorelle di Santa Gemma – Capannori	“Un’ambulanza per Sago (Costa d’Avorio)”: acquisto di un veicolo 4x4 adattato per svolgere la funzione di ambulanza per rispondere all’urgente bisogno di trasporto sanitario sicuro verso il dispensario realizzato dalle suore e, qualora ci sia necessità, verso l’ospedale della città più vicina.	46.000
Istituto Istruzione Superiore Carrara – Nottolini – Busdraghi – Lucca	Progetto “Coltivare il Futuro: Innovazione Didattica, Sicurezza e Sostenibilità” per l’Azienda Agraria dell’Istituto Busdraghi, diretto a migliorare e valorizzare le serre esistenti, potenziare il parco macchine e le attrezzature dei laboratori; realizzare un nuovo impianto viticolo, installare un sistema di allarme e videosorveglianza a protezione del garage e delle aree di ricovero delle macchine agricole.	43.000
Venerabile Arciconfraternita di Misericordia di Viareggio ODV	Manutenzione della Chiesa sita in Via Garibaldi a Viareggio.	40.000
S.C. Centro Giovani Calciatori Viareggio ASD	“75 <sup>a</sup> Viareggio Cup World Football Tournament Coppa Carnevale 2025”.	40.000
Comune di Bagni di Lucca	Realizzazione di nuovi impianti tecnologici per la climatizzazione presso la biblioteca comunale, che ha sede nell’ex Chiesa Inglese.	40.000
Comune di Lucca	Riqualficazione dell’impianto polivalente di San Gemignano di Moriano – Via Giovanni Volpi.	40.000
Parrocchia di Santa Maria del Giudice – Casa degli Anziani ONLUS – Lucca	Attività ordinaria della Casa Anziani anno 2025.	32.000
AIL Lucca ODV – Associazione Italiana contro Leucemie Linfomi e Mieloma	Attività ordinaria anno 2025.	32.000
Comune di Coreglia Antelminelli	“Cohousing Ghivizzano: Attività ricreative e Inclusione sociale”.	32.000
Liceo Scientifico Statale A. Vallisneri – Lucca	Realizzazione della connettività del nuovo padiglione del Liceo Vallisneri	32.000
Parrocchia dei SS. Pietro e Paolo – Bagni di Lucca	Opere di rifacimento dell’intonaco esterno e riprese di quello interno presso la scuola dell’Infanzia di Fornoli	31.000
Parrocchia dei Santi Giusto e Clemente – Gorfigliano (Minucciano)	Restauro della Casa Rurale sita in località “Colle di Casa” a Gorfigliano Vecchia	30.000
Associazione Strada del vino e dell’Olio Lucca, Montecarlo e Versilia	Attività ordinaria anno 2025	30.000
Club Alpino Italiano Sezione Michele Bacci – Viareggio	Messa in sicurezza della teleferica di adduzione materiali al rifugio alpino G. Del Freo – Pietrapana	28.000
Associazione Sportivo Dilettantistica SC Corsanico – Massarosa	Progetto “Ciclismo per tutti”	28.000
Comune di Galliciano	Progetto di ampliamento dell’offerta educativa comunale mediante l’attivazione di una nuova sezione di asilo nido presso la Scuola dell’Infanzia di Galliciano	25.000
Azienda Teatro del Giglio – A.T.G. – Lucca	Progetto pucciniano “Giselle around Le Villi”.	25.000
Filiera Futura – Bra (Cuneo)	Quota associativa per l’anno 2025.	20.000
Parrocchia di San Jacopo – Galliciano	Restauro del manto di copertura alla chiesa di Santa Lucia di Galliciano.	20.000
Associazione Sportiva Dilettantistica Garfagnana Nuoto – Castelnuovo di Garfagnana	Sostituzione del telo vasca della piscina grande e rinnovamento delle attrezzature di accoglienza.	20.000
Gruppo Corale Lucchese ETS – Capannori	Attività ordinaria anno 2025.	20.000
Conservatorio di Musica Luigi Boccherini – Lucca	Nuovi corsi accademici di Popular Music – anno accademico 2025-2026.	20.000

Beneficiario	Oggetto	Contributo 2025
Fondazione Festival Pucciniano – Torre del Lago Puccini (Viareggio)	Realizzazione del docufilm: <i>Turandot, la principessa dal cuore di ghiaccio</i> .	20.000
Circolo Amici della Musica A. Catalani APS – Porcari	Attività ordinaria anno 2025.	18.000
Filarmonica Gaetano Luporini APS – San Gennaro (Capannori)	Concerto di Natale 2025.	18.000
Comune di Stazzema	Ripristino della piazzola per elisoccorso notturno nella frazione di Retignano.	15.000
A.S.B.U.C. – Amministrazione Separata dei Beni di Uso Civico di Barga	Restauro, valorizzazione e consolidamento strutturale del Rifugio Alpino Marchetti in località Lagosanto .	15.000
Fondazione Giovanni Pascoli – Barga	Progetto “Giovanni Pascoli nello specchio delle sue carte”: reingegnerizzazione del portale dedicato all’Archivio Pascoli.	15.000
Gruppo Sportivo Handicapati Toscana Aps – Onlus – Camaiole	Progetto “E...state con Amici”, attività nel periodo estivo volte ad organizzare il tempo libero dei ragazzi/e fragili in esperienze di vita comunitaria per favorire la socializzazione e lo sviluppo delle potenzialità individuali.	15.000
Parrocchia di San Jacopo – Galliciano	Restauro del manto di copertura alla chiesa di Santa Maria di Galliciano.	15.000
Magma – Fucina creativa APS – Lucca	Progetto “Scintilla”.	15.000
Fondazione Carnevale di Viareggio	Progetto “Presepi d’autore”.	15.000
Circolo Lucca Jazz APS – Lucca	Evento artistico musicale finale del Lucca Jazz Donna 2026 Fest – Auditorium San Francesco.	14.850
C.RE.A. Società Cooperativa Sociale – Viareggio	Progetto D.A.I.L.A. – Disabilità, Autonomia, Inclusione, Laboratorio, Abitazione.	14.800
Filarmonica Gaetano Luporini APS – San Gennaro (Capannori)	Concerto di Pasqua 2025.	14.668
Azienda Teatro del Giglio – A.T.G. – Lucca	Progetto “Un Teatro Sempre Aperto”.	12.000
Polifonica Lucchese APS – Lucca	Attività ordinaria 2025.	10.000
Promo P.A. Fondazione – Lucca	LuBeC – Lucca Beni Culturali 2025 – Integrazione.	10.000
Parrocchia di Santa Maria Assunta – Villa Basilica	Intervento di smontaggio e rimontaggio di parte della pavimentazione della chiesa.	10.000
Associazione Culturale Photolux – Lucca	“World Press Photo 2025” – Integrazione.	10.000
Comune di Fosciandora	Manutenzione straordinaria del piazzale antistante il Santuario di Maria Santissima della Stella di Migliano.	9.500
Comune di Sillano Giuncugnano	Ripristino del muro perimetrale dell’edificio dell’ex caserma forestale in Sillano.	9.219
Parrocchia di San Martino Vescovo – Verni (Galliciano)	Lavori di consolidamento e restauro statico della Chiesa di San Martino in Verni – Lotto III Parte 2: risanamento della facciata.	8.000
Parrocchia San Martino – Tramonte (Lucca)	Ordinaria manutenzione della canonica della Chiesa di San Martino in Tramonte.	8.000
Amici delle Arti APS – Lucca	Sostegno per una borsa di studio intera e una parte di borsa di studio – Programma TRY.	8.000
Parrocchia dei Santi Michele, Paolino e Alessandro – Lucca	Restauro dei portoni della chiesa sede della Cappella Santa Cecilia di Lucca.	7.000
Filarmonica Gaetano Luporini APS – San Gennaro (Capannori)	Acquisto di strumenti a percussione.	6.580
Parrocchia di San Gennaro – San Gennaro (Capannori)	Restauro di un dipinto ad olio su tela rappresentante la Madonna in trono con bambino e santi, presso l’Oratorio San Filippo Neri.	6.500

Beneficiario	Oggetto	Contributo 2025
Comune di Lucca	Manifestazione "Lucca Orientando" edizione 2025.	6.000
Associazione 'Mamre' – Paganico (Capannori)	Attività ordinaria anno 2025.	6.000
Associazione Schermistica Oreste Puliti – Lucca	Organizzazione della gara schermistica a Lucca 13-16 marzo 2025: Seconda Prova Nazionale Giovani e Assoluti di Fioretto e Sciabola.	5.000
Associazione Osservatorio dei Mestieri d'Arte – Firenze	Quota associativa anno 2025.	5.000
Fondazione Paolo Cresci per la storia dell'emigrazione italiana – Lucca	Programma di eventi per il Giubileo 2025.	5.000
Virtuoso & Belcanto APS – Lucca	Pubblicazione di un libro di fotografie in celebrazione della X edizione del Festival Virtuoso & Belcanto 2025.	5.000
Associazione Artistico Culturale Loga Studio – Borgo a Mozzano	Shelley Project 2025.	5.000
AIL Lucca ODV – Associazione Italiana contro Leucemie Linfomi e Mieloma – Lucca	Acquisto di decorazioni natalizie.	4.200
'Il Giardinetto di Maria' Società Cooperativa Sociale – Galliciano	Pista tricicli del parco giochi della scuola Moni delle suore Oblate dello Spirito Santo di Galliciano.	4.000
Comune di Borgo a Mozzano	"Festival Borgo a Mozzano" 2025.	4.000
Questura di Lucca – Squadra Mobile	Acquisto di attrezzatura per la Squadra Mobile di Lucca.	4.000
Associazione A.C.C.A. Lucca ODV	Progetto "SocialMente in Salute".	3.000
Istituto Comprensivo di Lucca – Centro Storico	Progetto Scacchi 2025.	3.000
Fondazione Barsanti e Matteucci – ETS – Lucca	Contribuzione in qualità di socio fondatore per l'anno 2025.	3.000
Liceo Artistico Musicale A. Passaglia – Lucca	Concerto inaugurale dell'anno scolastico 2024-2025.	3.000
Azienda Teatro del Giglio – A.T.G. – Lucca	Progetto "Mozart&Puccini – giovani talenti, giovani maestri".	3.000
A.S.COM.TUR. LUCCA – Associazione per lo Sviluppo Commerciale e Turistico	Illuminazione del paese di Porcari durante il periodo natalizio.	3.000
Soroptimist International Club Sezione di Lucca	Progetto "Una stanza tutta per sé" – realizzazione di una stanza protetta per le donne vittime di violenza.	2.500
Università di Pisa – Sistema Bibliotecario di Ateneo	Progetto "Poeti nella Lucca del Duecento. Primi scavi per una nuova valorizzazione di identità ed eredità della cultura cittadina prima di Dante".	2.000
Laboratorio teatrale dei Contafolle APS – Camporgiano	Progetto "Spettacoland" – Rassegna Internazionale di teatro di strada, Vetrina di prodotti tipici, Laboratorio di teatro.	2.000
Parco Nazionale della Pace – Stazzema	Progetto "Organo della Pace 2025 – La rinascita".	2.000
Aero Club Lucca "Carlo del Prete" ASD – Capannori	Progetto "In volo con Babbo Natale".	2.000
Parrocchia di San Martino – Migliano (Camaione)	Restauro dell'affresco cinquecentesco "La Madonna del Soccorso" di Michelangelo di Pietro Membrini.	2.000
Associazione Amici del Villaggio – ODV – Lucca	13ª edizione della marcia non competitiva "Un cancello aperto sulle mura".	2.000
UniTre Sezione di Bagni di Lucca	Attività ordinaria anno 2025.	2.000

<b>Beneficiario</b>	<b>Oggetto</b>	<b>Contributo 2025</b>
Fermentati APS – Coreglia Antelminelli	SottoVenere Festival 2025, festival artistico e culturale che si svolge a Coreglia Antelminelli nelle giornate del 27, 28 e 29 giugno e del 5 e 6 luglio 2025 con l'intento di promuovere l'espressione di giovani formazioni artistiche.	1.500
Atopica Utopia Associazione culturale dalle Terre Lucchesi – Capannori	Progetto "Mi sto preparando ad affascinare, lo sento!" ... giorno dopo giorno senza certezza di giorni, evento della durata di una settimana circa con il quale ripercorrere il momento storico della nascita del movimento beat a Lucca attraverso i contenuti poetico-letterari di uno dei suoi più emblematici e controversi fondatori.	1.500
Istituto Comprensivo di Bagni di Lucca	Progetto "Il luogo dei ragazzi", diretto a promuovere processi di inclusione sociale di giovani e famiglie anche in condizione di marginalità, attraverso laboratori di rigenerazione urbana e la riconversione di siti "abbandonati" in siti di incontro, aree di aggregazione sociale, giardini ed orti sociali.	1.400
AVO Regionale Toscana ODV – Firenze	Convegno "Dal 1984 al domani. Sensibili ai bisogni": convegno a carattere regionale sulla comunicazione empatica.	1.000
A.G.e SC – Associazione Genitori Scuole Cattoliche – Comitato Provinciale di Lucca	Progetto "L'AGE SC celebra 50 anni di servizio nella scuola: per un futuro di grandi sfide educative", rivolto agli istituti scolastici di ogni ordine e grado per celebrare il 50° anniversario di fondazione AGE SC e promuovere la valorizzazione della scuola pubblica paritaria nel sistema scolastico italiano .	1.000
Associazione Nazionale Bersaglieri – Sezione di Lucca M. Romagnoli	Pubblicazione di un libro sugli studenti del Liceo Classico N.Machiavelli che parteciparono alla Grande Guerra.	800
Centro Ricreativo Carli Simone ODV – Lucca	Concorso artistico Sara 2025, per la realizzazione di opere d'arte aventi a oggetto la Pieve di San Giorgio a Brancoli, la Brancoleria o l'arte sacra in generale, intitolato in ricordo di Sara Lena, studentessa di Brancoli, che frequentava il liceo artistico.	500
A.Di.PA.-Associazione per la Diffusione di Piante fra Amatori – Lucca	Contest letterario "Parole d'autunno": concorso di racconti a carattere botanico aperto a tutti comprese le scuole di ogni ordine e grado.	500
<b>TOTALE</b>		<b>2.371.628</b>

**Fondazione Cassa di Risparmio di Lucca**

via San Micheleletto 3 - 55100 Lucca LU

tel. 0583 472611

fax 0583 472626

[www.fondazionecarilucca.it](http://www.fondazionecarilucca.it)

mail

[info@fondazionecarilucca.it](mailto:info@fondazionecarilucca.it)

[segreteria@fondazionecarilucca.it](mailto:segreteria@fondazionecarilucca.it)

[segreteria.fondazionecarilucca@pec.it](mailto:segreteria.fondazionecarilucca@pec.it)





- 
- Referenze fotografiche*
- AdobeStock: 9 (*alto*), 9 (*centro*), 18-19, 20, 58-59, 90  
Archivio Fondazione Cassa di Risparmio di Lucca: 7 (*centro*), 140-141  
Archivio fotografico Festival della Sintesi: 65  
Archivio fotografico Fondazione Michel de Montaigne: 68  
Archivio fotografico Il Serchio delle Muse: 64  
Archivio fotografico Lucense, Abitare Mediterraneo: 60, 61  
Archivio fotografico Musei nazionali di Lucca: 70, 71  
Archivio fotografico Progetto Agricare: 86, 87  
Federico Barattini: 75  
Bruno Barsuglia: 84, 85  
D. Bertucelli: 66, 67  
Carlo Cantini, Archivio Publied Editore: 6 (*alto*)  
Comune di Lucca: 88-89  
Foto Alcide, Ente Chiesa Cattedrale San Martino Lucca: 11  
Genau srl: 10 (*alto*)  
Federico Giusti: 76, 77  
Lucio Ghilardi: 6 (*basso*), 7 (*basso*), 8 (*alto*), 8 (*basso*)  
Luca Lupi, Archivio Publied Editore: 4, 6 (*centro*), 7 (*alto*)  
Irene Taddei, Archivio Publied Editore: 8 (*centro*), 10 (*centro*), 21, 27, 35, 51, 56, 57, 91, 92



Stampato a cura della  
FONDAZIONE  
CASSA DI RISPARMIO DI LUCCA  
da San Marco s.r.l., Lucca  
aprile 2026

---

studioriccucci

---





